No 8421 Shanghai Friday January 6 1928. THE EASTERN TIMES Published every morning including Sundays

時報

中華民國十七年
一月六日星期五
舊歷丁卯年十二月十四日
今天二張售大洋三分
第八千四百廿一號

定報價目
本國及日本一個月一元 三個月二元九角 六個月五元七角 九個月八元四角 全年十一元
南洋歐美各國一個月二元 三個月五元八角 六個月十一元四角 九個月十六元八角 全年念二元
報費先惠 郵票九五折算

新土耳其

西人眼光中有兩個「病夫國」——一個是近東的土耳其，一個是遠東的中國。

土耳其已經復興了，中國怎樣呢？

我們要知道土耳其是怎樣自救的，不可不讀這本「新土耳其」

柳克述編

四開本四百六十頁硬布面
定價三元
郵費七分半

本書共分土耳其發達史、土耳其衰落史及土耳其復興史三編，於土耳其之政治史，爲源源本本之敍述，尤詳於近數十年來的復興事業，閱此則於其在歐洲處境之艱，受凌之亟，以及新土耳其志士努力奮鬥以脫離帝國主義羈軛之勇，皆可得其大概；而近代歐洲列強對於近東問題之縱橫捭闔，於此亦可一目瞭然，唯著者最大之目的，在以土耳其之復興途徑，資我國人奮鬥之借鑑，所有注意供集中於此，凡關心我國近今民族運動者，尤當以先覩爲快，至其文筆之犀利，敍事之明暢，尤屬餘事。

商務印書館

中央信託公司發息通告

本公司十六年份股息經董事會按章分派每股官利銀元一元五角並照第四屆股東會議決案提□發給現定一月九日照舊歷十二月十七日□爲發息開始期屆期請携帶新股票至上海北京路九十八號本公司股務處收取可也再本公司自十四年二月十六日併股換票以後從十三年起之股息悉憑新股票發給各股東如有尚持舊股票者務請在股票反面簽蓋原用印鑑迅來換新股票以便收息合併附告

滬杭甬鐵路管理局車務處更改行車時刻廣告

啟者自本月六日起本路第七第八兩次快車照原有時刻開行欲知詳細時刻請閱各站本路行車時刻表可也此佈

車務處謹啓 2049

私立東吳大學文理學院（蘇州）法律學院（上海）及第一中學（蘇州）第三中學（湖州）招考插班生

文理學院（一）大學預備班（考期）陽歷二月八號九號肄業一學期以上升本科一年級（程度）中學畢業（考試科目）國文國史英文算學物理（此項考否聽便）（報考手續）一索報考單照填務於一月三十日以前寄交本學院招考委員（二）大學本科除一年級不收新生其餘均可插班索高級班報名單照填務於二月六號以前寄交本學院招考委員（院址）蘇州天賜莊

法律學院（編制）本科預科各分三年均可插班（程度）舊制中學畢業或新制中學五年以上之修業證書者（考期）陽歷二月一號（報考手續）一分詳章先行函索章程簡章附郵一分務於二月三十日以前報名（院址）上海崑山路十一號甲

第一中學（考期）陽歷二月六號（報名手續）報名即日起隨繳考費洋一元四寸半身照片一張（考試科目）英文算學國學常識（校址）蘇州天賜莊

第三中學（考期）陽歷二月六號（報名手續）即日起向本校招考委員報名考費洋一元四寸半身照一張函索章程請附郵票五分（考試科目）國文英文算學常識測驗口問（校址）湖州北門海島

第二中學另登廣告

幸運之來

幸運之來不可測，有時得意之時，幸運之至，有時極不得意之時，幸運亦能錦上添花，世人所以有絕處逢生、否極泰來之說，然而幸運之所以來，世人之希望亦無盡，本會使人有獲得幸運之絕大機會，所以每月開獎，頭二三四獎，各有三十六個特獎，更有三萬六千餘元之鉅，凡欲積聚可靠之蓄，并能時時獲得幸運之機會者，速來入會，自有無窮希望，此佈

萬國儲蓄會啟 1969

會章函索即奉 上海法租界愛多亞路一號

一，實行 總理建國方略建設大上海

一，上海市政府是全市市民的政府

一，建設廉潔的市政府

一，市政進行市政府與市民有共同責任

一，市民幫助市政府就是幫助自己

一，努力建設大上海爲全國模範市

一，開明的市民爲改良市政第一要素

一，市政府是替市民求幸福謀利益的

一，市民與市政府要有合作的精神

一，市民應有市政常識

上海證券物品交易所股份有限公司召集第十六次股東會

本所定於十七年一月二十九日（即舊歷戊辰年正月初七日）下午二時在本所市場開第十六次股東會其入會證選舉票等件另行分送外凡我股東務希屆時到會爲盼股票過戶等事業已照章停止合併聲明

理事長虞和德謹啟 2046

清心快意

永安堂主人胡文虎先生製清快水爲都病良藥書此贈

十六年十二月 于右任題

于右任先生賜題 永安堂謹登

清快水 清風

此藥水專能攻風逐水盪滌邪使臟腑清潔經絡通行並能使血氣調和精神爽快無論內科外科挾有風熱積毒者俱可施治即無病之人每星期服此藥水一次則腸垢潔淨疾病不生自出世以來利益同胞殊爲不淺中外人士實贊許之誠內外科實症之先導而爲救世之聖藥也

主治

大便閉結 胸膈飽悶 食積不化 腸風下血
紅白痢疾 陰陽腫毒 發熱頭痛 實熱目痛
風火牙痛 風熱喉痛 心氣熱痛 中風肚痛
嘔吐逆氣 膀胱疝氣 花柳結毒 瘡疥癰毒

以及一切風熱內蓄肥膩食物積滯等症即服即驗

服法標內註明每罐定價售大洋三角五分

南洋總 新加坡虎標永安堂藥坊

中國批發上海北四川路靶子路口八十九號

1987

時報廣告 一封面及評前二行起碼每日每行一元四角「圖畫時報」每方英寸每次一元五角地位在於三天前預定「新聞小廣告」念二字起碼每日每字二分「新聞欄」每日每行四角五分「後幅另行」三行起碼每日每行八角「後幅普通地位」五十字起碼每日每字一分二釐「彩色廣告」加一色者續費十元二色四十元三色九十元四色一百六十元但位格色須預向本館廣告部接洽

本館開設上海山東路望平街A字六號 電報掛號二五一四 營業部電話中央一二〇一號 編輯部電話中央一二〇四 ▲中華郵政特准掛號立券按照總局特別優待寄遞之報紙

國內記載

◉召集四次中央會議

委員足數 開會

◎蔣介石微（五日）日通電云、中央執行委員會中央監察委員會全體委員均鑒、中央執行委員會第四次全體會議開會日期、前經預備會議議決由中正籌備通知召集、茲已將開會以前應籌備之各事辦理完竣、中正亦經於支（四日）日馳抵首都、務請各同志即日命駕前來、一俟到京委員滿足法定人數、立即正式開會、謹此電達、無任翹企、（南京五日下午四時電）

◎中央全體會議臨時秘書處微（五日）日電中央執監委員、中央執行委員會第四次全體會議、在京開會、已由蔣委員籌備完妥、通電召集、招待所暫設娃娃橋、敬希各委員即日命駕前來、如啟程前先行電示、並當派員至車站迎迓、（南京五日下午四時電）

◉蔣介石致武漢將領電

◎蔣介石昨致程潛白崇禧等一電、文云漢口程總指揮頌雲兄、白總指揮健生兄、並轉魯陳葉夏胡各軍長勳鑒、暌違日久、時企賢勞、正已於今日抵京、中央各委員陸續齊集、四次全體會議可望開成、中正以各方殷勗、對於革命大業、責任所在、自當追隨中央諸先進、共同努力、目前要義、唯在一德一心、速立黨本、團結內部、完成北伐、兄等同爲忠實信徒、定能無忝於總理之遺教、務策羣力、端資匡濟、關於兩湖軍事政治情形、並希隨時見告、翹望漢臯、無任馳企、中正支（四日）印、（南京五日下午四時電）

◎蔣介石電馮玉祥・閻錫山・程潛・白崇禧・略謂刻已來京、希望不時賜教、互相援助、完成革命工作、（南京五日下午十一時電）

◉國府電胡漢民返都

◎國府電胡漢民、略謂北伐未完、時艱仍亟、執事宣勞黨國、懋著殊勳、前因調節精神、高蹈滬上、茲以同志偕臨、已徵進步、望即遄返首都、共商大計、江天引領、佇候行旌、（南京五日下午十一時電）

◎中央監察委員會函國府、粵委員查辦案交監委辦理、或將由第三次全國代表會處理、請核定、（南京五日下午十一時電）

◎蔣介石復職、尚在攷慮中、暫以軍委會辦理軍務、另行擇屋公、（南京五日下午十一時電）

◎國府電促孫科・伍・森・來京、任常務委員職務、（南京五日下午十一時電）

◎財長宋子文、定魚（六日）日來京就職、孫科囑次長鄭洪年辦理交代、（南京五日下午十一時電）

◎閩海關監督許建廷、廈門關監督許鳳藻均因公來京、（南京五日下午十一時電）

◉北伐勝利

◎鄭州電、孫良誠鄭大章之先頭部隊、已將梟村佔領、泰安不日可下、（南京五日下午十一時電）

◎晉軍豐玉璽徐永昌部、在石家莊以北、將奉軍戢翼翹部擊潰、奪獲槍械無算、（南京五日下午十一時電）

◉東江戰訊

第七軍有入惠訊

◎世（三十一）日第四軍與陳濟棠部在平山三多祝之譚公墟增光墟黃沙洋等處激戰、第四軍佔領三多祝、陳部退守海豐之新庵浦心墟、（香港五日下午九時電）

◎第四軍以防線遼闊、於退集惠屬一帶、以博羅鴨仔步龍岡淡水等地爲第一防線、又訊、博羅以下之蘇村等處、尙有第四軍佈防、（香港五日下午九時電）

◎張發奎部奉蔣命集中梅縣、將棄惠州、各重要軍官已移駐河源、（香港五日下午九時電）

◎廣州軍報、沿廣九路之軍隊、已抵常平、入東江之軍、距博羅約二十五里、（香港五日下午九時電）

◎第八路總指揮部捷報、第七軍支（四日）晨入惠、敵向東北逃竄、（香港五日下午九時電）

◎黃紹雄定微（五日）日出發、先赴石龍、轉往惠州、（香港五日下午九時電）

◎黃旭初部、江（三日）日下午由北路繞道抵增城、司令部亦由江村移往、（香港五日下午九時電）

◎蔣介石命陳銘樞部集中汕頭、以待後命、（香港五日下午九時電）

◉廣州軍政要聞

◎第五軍奉命出防各屬、微（五日）日用渡船運械出發、頭幫先往順德、河南已解嚴、改委羅翹秀任長洲要塞司令、（香港五日下午九時電）

◎總部撥十三師兩營七軍四師特務營、歸鄧世增調遣、衛戍廣州、（香港五日下午九時電）

◎馬洪煥復任省政府秘書長、（香港五日下午九時電）

◎財廳委孔憲鏗兼任沙田清理處長、微（五日）日就職、（香港五日下午九時電）

◎李祿超支（四日）日銷假、復實業廳長職、（香港五日下午九時電）

◎李濟深抵省後、即到軍委會開特別會議、關於軍事民政金融、均有討論、（香港五日下午九時電）

◎各行商支（四日）午會議維持中央鈔票、決佳（九日）日開大會、請李濟深出席、共同討論、（香港五日下午九時電）

◎李濟深令公安局解散革命工聯會、（香港五日下午九時電）

◎知用中學有員生六百餘、因犯共黨嫌疑被解散、（香港五日下午九時電）

◉閩省黨務與軍政

◎福建各縣黨部代表聯席會籌備會秘書處、定魚（六日）日在思明縣黨部請各報開談話會、（廈門五日下午十時電）

◎十一軍軍部移漳、由黃強主持、參謀長陳維遠亦來漳、省辦事處已撤消、（廈門五日下午十時電）

◎閩南財政現經十一軍交還財廳接管、按月由財廳籌撥十一軍軍費六萬元、（福州五日上午十時電）

◎林忠就省防司令後、冬（二日）日宣佈戒嚴、（福州五日上午十時電）

◎海軍派陸戰隊一營、由軍事廳參議黃烜武率赴洪江水口間剿匪、（福州五日下午五時電）

◉赴涿代表對妥協絕望

◎慈善團代表吳光義等表示傳作義拒郭瀛洲入城、又對北門之小誤會不滿意、並要求先給現欵軍裝等問題、似故意留難、對和議無誠意、各代表無法斡旋、故涿事將由當局直接辦理、（北京五日下午九時電）

◎傳作義堅持整隊携械出城、故涿事尙難解決、（北京五日下午五時電）

◎涿州開城之事、去年底於山西軍傳作義與奉軍萬福麟攻守兩將之間、略有解決之望、並已發表通電、但傳於奉方代表郭瀛洲所齎條件中解除武裝與改編、及指定軍械城爲駐屯地兩事不同意、郭等代表團一行、昨晚先行返京、與張作霖議中、（北京五日東方電）

◉大名形勢嚴重

孫傳芳擬出京回濟

◎大名形勢嚴重、已特別戒嚴、（北京五日下午五時電）

◎孫傳芳與張作霖商定軍事計畫、孫軍任津浦正面、直魯軍應付魯西、（北京五日下午九時電）

◎張學良擬以穆春繼韓麟春任第四軍團長、但幹部仍主留韓、（北京五日下午五時電）

◎潘復今午在院宴孫傳芳、（北京五日下午五時電）

◎孫傳芳擬魚（六日）日出京回濟南、（北京五日下午五時電）

◎南桂馨在津因被暗探監視頗嚴、移住法租界、（北京五日下午五時電）

◎劉尙淸昨（四日）日奉張作霖命回奉籌巨欵解京、以充軍餉、（北京五日下午五時電）

◎韓莊陣線之直魯軍 已由孫軍代之、直魯軍現正移紮濟甯、（北京五日路透電）

◎王蔭泰支（四日）晚赴保、聞與張學良有所商洽、（北京五日國聞社電）

◉北京外交近訊

◎中國自與比利時西班牙兩國廢棄通商條約後、復有對於意大利葡萄牙等條約滿期之國、從事廢約之形勢、故列強對於中國今後於此等條約滿期諸國、將取若何處置一事、頗爲重視、目下北京外交團方在共商應付中國方面廢約之列國自衛的協同手段、故前者提交海牙決庭之中比爭執、其判決於比國爲有利、北京政府現向駐華比使交涉、請將該判決延期、而締結新約、深信西班牙亦將與比國同樣提交海牙、請作廢約無效之國際裁判、英國滿約之期爲一千九百三十年、（北京四日東方電）

◎今日北京接莫斯科消息、謂該處華僑同中國代使大使署職員二人中山大學學生三十八畢業生五十八人被拘之說、頗爲驚駭、大約此舉乃報復近今廣州處決俄人、外交部稱、被拘一節、尙未徵實、（北京五日路透電）

◎外部接仁川臨事報告、韓官廳已制止排華、（北京五日國聞社電）

◎北京政府爲保護台灣華僑（即福建廣東兩省之商人）之利益起見、擬在台灣設領事館、而要求日本政府之諒解、（北京五日電通電）

◎郭則范案 經朱有濟說明此欵經過、似無大嫌疑、可望釋放、（北京五日國聞社電）

◉北京商業凋敝

◎北京大小商店因營業淸淡、稅捐重疊、不堪賠累、多數商店將於年關歇業、（北京五日下午五時電）

◉北京擬伐天壇松栢

◎今日閣議、討論天壇松柏太舊栽新、決由院派員查核、（北京五日下午五時電）

◉滬杭路查獲地雷

施放炸彈奸徒二名已獲

◎杭訊、滬杭路石湖蕩三十一號鐵橋發見炸彈一節、茲悉行使奸謀之徒、業已弋獲二名、詢供通敵不諱、並由駐於松江之補充團電陳此間省政府、蔣代主席接電後、即於昨（五日）日南電、立予槍決、用寒匪膽、

◎滬杭路石湖蕩三十一號橋鐵路軌道附近、前日晨發見炸彈一枚、炸傷鄉人、已誌昨報、昨日（五日）上午十時許、距石湖蕩廿五節鐵軌地方、（與前日置炸彈地方、相距鐵軌十節）又發見地雷一枚、經鐵路巡警查見、立即報告站長、轉知松江第一軍第二師補充團團長趙定昌、派軍前往、將該地雷撤去、趙團長以該處距三十一號橋標近在咫尺、飭令所部隊伍、嚴密防範、以維交通、

◉武漢彙聞

◎支（四日）晚第七軍大部乘招商江裕快利兩輪上駛、（漢口五日下午四時電）

◎已解散之農商婦協工會等團體文件、由警廳封存、（漢口五日下午四時電）

◎漢商丁雲亭等呈請湘鄂政委會令中交二行開兌、政委會批令該二行具復核辦、（漢口五日下午四時電）

◎裕華紗廠呈衛戍部、謂工人受共黨煽惑、希圖破壞、請嚴辦首要、（漢口五日下午四時電）

◎楊森准備回川、江（三日）日令沙市商會籌軍費十六萬元、又扣留某國船二艘、（漢口五日下午四時電）

◎外傳西征軍與湘軍在蒲圻交戰、當局否認、（漢口五日下午四時電）

◎傳楊森劉湘在萬縣交戰、（漢口五日下午四時電）

◎方振武將總部移信陽、軍隊集中該處、（漢口五日下午四時電）

◎七軍一師江（三日）日開蒲圻、五師支（四日）日二師歌（五日）日開嘉魚、四十四軍六軍均開前線、二軍即開始攻長岳、（漢口四日國聞社電）

◎李品仙・何鍵・劉興・周斕・葉琪服從中央、世（三十一）電發表後、入湘各軍有[illegible]進訊、（漢口四日國聞社電）

◉北京公債市況

◎今日公債市、前場九六開盤二五三、收盤二四三、後場開盤二四五、收盤二三九、七長六二七、成交約三百八十萬、（北京五日下午五時電）

◉蔣介石抵甯紀

南京通信、蔣介石於四日上午九時、由滬乘專車啟行來京、國民政府及中央執監委員會議招待所接上海電告、即行通知各機關人員、各團體代表、預備歡迎、於是由城內至下關、車水馬龍、絡繹不絕、茲將歡迎情形、分誌如下、

▲歡迎佈置　滬甯車站及由下關入城之通衢要道、皆高搭牌樓、大書歡迎蔣總司令復職、歡迎中央各委員來京開會之橫額、以及各種標語、遍貼於車站之上、飛機在下關天空、散放歡迎刊物、國民政府軍事委員會以及各市街市店、均懸旗結彩、表示歡迎、殊極一時之盛、

▲警衛森嚴　蔣氏之衛士隊一團、前日已來甯、分駐於香舖營行轅及國府後身營房內、是日與第一路軍之一部、擔任滬甯車站以內警衛、車站以外、則由憲兵團戒嚴司令部担任、沿途自下關以至香舖營國民政府、警衛森嚴、三時以後、凡必須經過之地、尋常車馬、一概不准通行、

▲歡迎人員　親到下關車站歡迎之要人、爲何應欽・李宗仁・兩總指揮、蔡元培・張靜江・褚民誼・鈕永建・周啟剛・王伯群・宋淵源・蔣作賓・吳稚暉・邵力子・閻錫山代表劉樸忱・張之江・馮玉祥代表熊斌、以及省政府委員何玉書・高魯・劉尹昭・陳世璋・何民魂・張掌鏞・各部次長鄒洪年・魏道明・李仲公・以及在京各軍長師長各省駐京代表、各機關各團體約五六千人、皆齊集於滬甯車站、須佩帶戒嚴司令部之特別證章、始准入月台、否則多被衛兵阻止、不能入內、

▲專車遲止　專車由滬開行、沿途各站迎送、略有耽延、五時許、始道車站到站、越二十分鐘、蔣氏專車入站、軍樂齊鳴、蔣氏立於車上、與歡迎人員行禮、旋即下車、與各委員一一握手爲禮、同來委員祇譚延闓一人、路事畧耽、即登汽車入城、至國民政府、歡迎各要人、亦分乘汽車至國府宴會、

▲歡迎宴會　蔣氏至國府、常務委員李烈鈞、迎至大堂、握手爲禮、隨赴洋樓休息、各委員亦先後蒞止、內往後樓聚談、七時許至第一會議廳宴會、中央各委員、各省駐京代表 各部總次長 省市政府各委員、各廳長軍長、均在座、席間略有演說、至十時盡歡而散、

▲各委演詞　國府宴會各委員均有演詞摘錄於左、

▲李烈鈞　自辛亥建國至今已十有六年、現十七年已開始、回想已往經過所作之事、可說一無良好成績、其原因一係民衆自己本心、不能有一定趨向、自己不能求獨立、一方面本黨黨員同志、又不能絕對服從總理遺訓、實行三民主義、眞正大團結起來、共同奮鬬、自民國十五年本黨興師北伐、直至去秋時候、一年間、已有特殊成績、進展迅速、但經過之困難甚多、因爲黨的力量、却時尙不雄厚、一方面與帝國主義抵抗、一方面剷除舊軍閥及新起來的新軍閥、更要[illegible]制搗亂本黨的共產黨、因此種種關係、一年來事業未能十分遠大、但是革命基礎、已建築的非常鞏固、打破很多難關而前進、開放一道路出來、就是本黨最有道德諸同志之力量換來、自介石同志及各位同志離了南京以後、到此時雖無多日、却彷相隔幾年、而在此經過時期、也出了許多危險、雖然在南□同志、當此困難勉强支持、成了現在局面、但是現全國人民和本黨尙欠充分之團結、及種種事件尙未作到、以政治說、總理之建國方略、建國大綱、三民主義、都未能作到、推軍事努力、徐州克復、涿州固守、仍在努力前進中、惟試言國際地位、然很低、人民尙未能立於自由平等的地位、許多痛苦仍不減於滿淸、仍不減於軍閥時代、此誠屬遺憾、今者因時勢之要求及人民之希望、實行大團結、以求完成北伐偉大事業、而此次介石同志及各位同志、同至南京、主持黨務政治軍事、實發揚黨國進行之大關鍵、吾人應欣此次團結、必能同德同心、向共產黨和帝國主義者三大敵人進攻、繼續奮鬥、博最後之勝利、完成北伐、即對外國際上地位、可以提高、對內人民可享自由平等幸福、諸公黨國賢勞、政府同人、致祝一杯、藉頌完成總理遺下之事業、

▲蔡元培　本黨自廣東出師北伐、直抵南京、將介石同志負有重大責任、得蔣同志努力、故軍事上有偌大之功績、所引爲遺憾者、即尙未將北京收在手下、此次蔣同志來京、可以說是爲消假補事、蓋因當時之辭職、並未經國民政府照准、此後希望蔣同志對黨格政治軍事、均負相當責任也、

▲吳稚暉　我這麼一個鄉下老頭子、今天承諸位之招待、非常感謝、我的意思以爲我們總理產生了中華民國、定然佈是很貴重、將來一定貴不可言、所以他小時候、不免迭遭凶險、才出世、就有人想謀死他、他自四歲至六七歲時、禍亂疊生、到了去年、已是十六歲了、但是仍有點小孩子皮氣、現在已是十七歲了、朝氣更盛、所以本黨糾紛、已經明白、無須中央全體會議來解決什麽糾紛、開會時不過討論進行方針和大政的政策罷了、

▲蔣介石　中正離開南京、已有半年之久、其間爲革命環境最危險時代、幸賴主席及各位同志主持、能夠一方北伐、攻下徐州、一方西征、打倒了本黨叛逆、河南陝西渦閣兩總司令、艱難維持、至現時局面、爲北伐以來最困難、最危險之時期、而兄弟自八月下野後、對於此種危險、未能與諸同志共同奮鬥、並失若干本黨陸海軍武裝同志、此種罪惡、實應咎由中正一人負担、所以非常惶恐抱憫、自八月後兄弟感覺得本黨同志、有兩種最大毛病、㊀妄自菲薄、㊁妄自尊大、所以兄弟覺得自己無才無能、在本黨分裂時候、不願以個人而妨碍黨體、所以引咎自退、放棄責任、到日本去、決計至外國學習五年、回國報效黨國、因爲效力黨國的時候是很多的、到了日本、兄弟精神上受了一個很大的感觸、以爲一到外國、自己革命事業、中途斷決、其痛苦較諸在職負責時尤甚、因爲帝國主義者、希望中國國民革命不能成功、又據北京人云、北方軍閥、看準中國國民黨、一定是失敗、而不能團結、故對此次中央全體會議、彼可□視其成敗、又在東京時候、美國銀行團代表「孟得龍」來日接洽滿鐵借欵事、並且順道至中國考察、判斷借欵與否、有一天、東京日銀行團宴請兄弟、無意中傳出此消息、謂「孟得龍」刻已返回美、不到中國、彼云、中國革命更無成功之望、因蔣介石已到日本云云、所以兄弟前後思想、自由拋棄責任、罪過實大矣、又適才至府時聽得李主席說、我們到南京去吃飯、如果沒有各位同志、在此處看房子、今天我們如何能到南京來吃飯呢、所以以後兄弟決心由各位同志、在南京靜待北伐主義成功、兄弟此來目的、㊀促成全體會議、表示團結之精神、㊁與武裝同志共同援助馮閻完成北伐、

◉柏文蔚在蚌召集軍事會議

蚌埠通信、北路宣慰使柏文蔚 現以有關於時局種種重要問題、亟待討論研究、特召集所部第三十三軍上級軍官、在蚌埠宣慰使署內、開軍事會議、討論一切、上月三十一日晚、在署內開會、到會者有三十三軍軍長張克瑤、三十三軍第一師師長袁家聲、第三師師長岳相如、教導師長潘善齋、新編第六軍軍長石德純、皖北勦匪司令方紹舟、及團長以上軍官二十餘人、開所討論問題、㊀擁護蔣介石復職、㊁對於第四次執監會議案 ㊂三十三軍攻魯之作戰計劃 ㊃宣慰使署成立學兵營 招淮上青年在壽州訓練、㊄□未詳、又聞將於日內由蚌赴甯、參與第四次執監大會、潘善齋當於東日（一日）返壽州、下塘集袁家聲定於二日赴徐州、邁往前方、率部進攻、石德純岳相如聞將於日內分別邁回防次、（一月三日）

◉江淮軍訊

淸江通訊、所有淮□各師國軍、現將一律開赴前方、繼續北伐、駐淮二十六軍一師第一團樊松甫部、一日開往泗陽、轉赴宿遷、一師工兵營全部、原駐江北路工局、頃亦北上、

二十六軍長陳焯、特派李佑章爲宿遷縣長、李錫麟爲淮安縣長、除□錫麟定六日接篆外、李定二日首途赴宿、又沭陽縣長單□田、劉以該縣殘敵業已肅淸、亦已正式就職、又第九軍委派之漣水縣長王□斌、係六軍第十七師參謀、前往接任、前漣水縣長劉某、昨率士兵一連、頃卸事來淮、仍在師司令部供職、

省政府因大軍又將北伐、江淮防務、極關重要、特飭淮陰縣長陳步蟾、漣□充營□營、陳縣長遵將該□改編爲五大隊、□數共五百餘名、較前增多二百餘人、仍以警備營長姚學洪、統率一切、其名稱則改爲公安隊、營長易爲隊長、連排長易爲中分隊長、淮□各縣將次第仿行、（一月二日）

◉駐蘇十七軍教導隊繳械

▲逮捕隊長吳海峰

蘇州通信、第一軍教導團團長李仙州、昨（四日）奉第一路何總指揮來電、□據探報、前□毅所部團長吳松濤、奉敵方僞令、來滬寗蘇州、運動軍隊、聞此人現在蘇州十七軍教導團、盼密商該團團長、即予拘捕、呈候核辦云云、本團長奉此後、查悉吳淞濤即係第十七軍軍官教導大隊長吳海峰、當於昨夜一時不動聲色、派該團第三營營長袁□前往閶門外朱家莊、將吳海峰住宅包圍、當將吳海峰（即吳松濤）拘獲、一面恐其部隊暴動、又派第二營長周惠元、率□前往西園、將該隊部包圍繳械、該隊不抵抗計繳得槍械二百四十二枝、李團長即派隊將該大隊長吳海峰、於今晨（五日）押解總部訊辦矣、

◉賴世璜槍決時情形

▲軍委會宣布罪狀

前十四軍軍長賴世璜「豫周」於上月三十一日、在甯槍決、已紀本報、賴因尅扣軍餉、畏縮不前、於兩月前在滬被捕、移送南京、由軍委會派員洪次訊問、早已判處死刑、當因前敵軍事緊急、暫押江蘇第一監獄、延宕執行、賴所居爲江蘇第一監獄仁字四百二十五號室、足帶脚鐐、死後始行除去、賴自由滬解案、即知死期已近、終朝煩慮、渴欲一見家人、卒因格於監獄規則、接見家屬、異常困難、故兩月來僅與家人晤面六七次、終日兀坐默誦金剛經、時或蹀躞室中、延至上月三十一日、在押已兩月又二日、而容日益頹額、身體亦日益瘦弱、是日下午五時、軍委會下令、將賴即日驗明正身、執行槍決、九時許、派憲兵團長谷昇璟、率憲兵一排、至江蘇第一監獄提賴執行、賴見孫率兵整隊而來、知現慘怛之色、未幾即神爲鎭定、要求寫一遺囑、當索筆墨、作書二封、交其帶部隊隨□、轉交其二妾張如珍陳雲珍寫畢、尙吸香煙一枝、至夜間十時許、由憲兵押至監獄門前、賴從容步行、出門後、尙詢問孫團長、「須至何處槍決」、「是否即在此地執行」、孫頷首稱是、賴即立定不動、謂「請就執行罷」、遂由孫團長命憲兵、依法執行、當因時在昏夜、描準不易、擊十餘槍、始行氣絕、屍體血肉橫飛、腦漿迸裂、全身模糊、廠狀甚慘、本月二日、其妻張如珍陳雲珍分率子女趕至南京、其時賴之屍身、已由甯地慈善機關代殮、聞其棺木之代價、僅値十四元、張陳等撫棺大慟、當由同鄉親友代爲商准軍委會、領柩運往鼓樓山脚由代葬局更換棺木、暫停該局、聞將運回江西原籍安葬、

軍事委員會主席團佈告賴世璜罪狀錄左、查前第十四軍軍長賴世璜、自粵東出發、北伐以來、就扣軍餉、剋扣軍餉、同鄉兵艱、譚潭之役、蔑視軍令、始則密移輜重於宜興、希圖規避、繼則屯兵無錫、不肯前進追擊、後經查悉其受賄通敵、確有證據、若不嚴行懲辦、何以明法令而儆效尤、業於十六年十二月三十一日令軍法處訊明執行槍決、

◉遞嬗中之廣州軍訊

▲李黃軍隊先後到省

粵訊、日前黃紹雄代理總指揮李濟深、決定返粵、討伐共黨、即在梧州率領第七軍部隊、沿西江東下、第十三師長徐景唐、率起程、經鶴山沙坪肇慶金利三水、於二十八晚抵佛山、宿營、二十九早、第三十八團長李務滋率部由佛山開抵石圍塘、渡河抵省、所部均佩掛藍白帶爲識、七十時到駐觀音山三元宮東隄二馬路八旗會館等處、大隊陸續由佛山來省駐防、黃氏則率部於二十八晚抵佛山、通電李福林及省政府各機關團體、準於二十九日率軍進駐省垣、未到以前、請李福林維持治安、各機關職員不得擅行離職、聞代理軍事廳長馮祝萬、偕同李務滋於二十九日抵省、至十三師徐景唐、前奉令赴汕、與陳銘樞陳濟棠等、商議討共入計後、即於十七日返港、轉輪赴江門、率領所部、由兩陽出鶴山、與肇慶第七軍會合、該先鋒部隊、於二十九日上午首先抵省、李黃電入省屯紮地點、第三十七團雲瀛□部、駐紮觀音山一帶、三十八團李務滋部第一營、駐紮南隄肇慶會館、第二營駐紮於東隄八旗會館、第三十九團陳章甫、駐紮廣九車站、又查第七軍第四師全部、由石圍塘乘坐廣三路輪、在西濠口登岸、沿長隄入永漢路惠愛路、直往東門外及燕塘駐紮、至十三師部隊、三十七八九三團、則分駐郊外一帶、東隄二馬路廣西會館爲第八路總指揮西路軍第一縱隊指揮部辦公地址、八旗會館爲國民革命軍南路總指揮部、及新編十三師司令部辦公地址、桂軍由梧來省行程及人數、調查如下、黃總指揮紹雄、十八日由梧率同各軍東下、即晚抵德慶、住宿兩宵、二十日抵粵城、住一宵、二十一日到祿步、宿營一夜、二十二日至肇慶、二十八日下午二時到三水、與十二師部份五戰約兩小時、敵即四散、該軍即於二十九日下午五時、乘廣三車先後抵省、查該軍有七軍第四師伍廷颺全部、第六師黃旭初部、第七師呂煥炎部、另十三師徐景唐部、及其他獨立師團等共約二萬人、已到省部隊約一萬五千餘人、其餘在三水駐紮、

▲福軍完全退駐河南

自號五軍李福林部電歡迎李黃軍、即籌劃將駐在廣州市內所屬部隊調返河南、祇以李黃軍未到達以前、仍須維持市面治安、乃由廿八日起、酌量抽調駐於市內不甚重要地方之隊伍、陸續渡河、其扼要地方、如附郊之要衝、及廣九車站與黃沙粵漢車站前之部隊、於二十九早黎明約五句鐘後、分別遣回河南、查是早六句鐘後、廣州市面之第五軍、已完全離去、所遺防務、概由各該段警察、負責維持、查第五軍全部軍士極衆、今一旦集中河南一隅、極形擁擠、故海幢寺內及操場之三大棚廠、與所有祠堂廟宇、均已駐滿云、

▲第四軍赴東江情形

第四軍離省後、教導第二兩師、首先開拔、次廿五廿六兩師繼之、十二師則最後出發、截至廿六日止、各部隊經開拔淨盡、全數退離廣州、各師部之留省機關、祇撥三數守衛兵看守、完全撤除飛鵝嶺景象、廿六夕、長堤至沙基一帶馬路、已不見放哨兵、行人車輛、概可自由通過、繆培南、

◉歡迎

上下千秋

雲裳投稿

比來吾國之歡迎兩字幾不復令人屬目、蓋所謂歡迎者、苟身擁重地掌握大權者、不問其品格之若何、勸積之者何以趨炎之心而歡迎之、以求榮之念而歡迎之、其所歡迎者乃私人利害之歡迎、強顏附和之歡迎耳、人民固不知歡迎之眞意何在、故今日所歡迎乃今日得勢之人、明日所歡迎、亦明日得勢之人、則歡迎之舉、又何足引以爲貴哉、苟權位已去、勢力未來、而人民熱烈以歡迎之、則其所歡迎者、又豈在權勢間耶、其必有福國利民者在焉、受歡迎者、當能不負此意、

薛岳、黃鎮球、謝嬰白等、於廿六早、函知廣九路、撥出車輛應用、廣九路奉令、特預定車卡十五輛、繆薛黃謝等、率于是日上午九時三十分、乘車開赴石龍、又聞向駐廣州之第四軍軍部、第十二師師部、及第廿五師後方辦事處、各高級機關、已於廿五日分別遷赴東江、新編教導第一師長薛岳、二十七日又令調駐粵秀山所部第三團部隊、開赴東江、該團長吳公俠於廿六日午、集合所部、出發東上、所遺粵秀山防地、即由第五軍派出部隊一營前往接防、

▲東江兩軍前鋒接觸

汕訊、第十一師長陳濟棠、率隊出發東江後、軍事日趨緊張、醞釀月餘之東江軍事、遂有急轉直下之勢、連日潮梅各縣及汕市公安局、奉東路總指揮命令、招募夫役五千名、限日內募足、以爲各軍運輸之用、刻下各軍雲集汕頭、所有市內農院空屋等處駐兵、潮汕軍事當局、聞張發奎親自出發石龍、盡傾其所部向東江上游移動、前鋒已抵河源、準備入興甯五華、以趨潮汕、東路總指揮陳銘樞、即令潮汕各軍、從韓江上游出發、現右翼軍陳濟棠部、駐軍兵於河婆、相機肅清海陸豐農匪、以免搗亂潮汕後方、刻因改變作戰計劃、向中右兩路發展、十一軍副軍長蔣光鼐率中路軍蔡廷楷葛寶勝兩師、在梅縣出發、從興甯出龍川、以堵老隆之路、右翼軍錢大鈞部、越歧嶺、扼守丫華之巨門、現中右兩路前鋒部隊、廿六晚與第四軍相遇於義合柏塘、雙方實行開火、此間軍事機關、亦接得前方接觸之電訊、連日潮汕火車及韓江電輪、運兵運械、接濟前方者、日夜不絕、至海軍方面、聞廈門艦隊亦將來汕集中、由海軍總指揮陳策、率同飛鷹等艦從水路進發、接應陸上部隊、刻下汕頭、已設立第八路軍總指揮部、

▲李福林引咎辭職電

鄧彥華於四月間清黨一役、適任廣州市公安局長、得弭患於無形、自張發奎等回粵、鄧遂去職、十一日廣州赤禍發現後、李主席黃總指揮等、即囑鄧趕回救粵、李福林見鄧回省、特委鄧爲十六師長、並將軍民職務、交鄧暫行代理、鄧已於廿九日到河南軍部辦公、李福林於廿九早乘龍山早船來港、同行者有副官長陳其瑞、秘書長陳藻卿等數人、臨行時、並發出引咎辭職通電云、南京中央黨部、轉中央執監委員、國民政府、軍事委員會、上海蔣總司令、各省各路總指揮、各軍長、各師長、各黨部、各省政府、廣州上海各報館、各團體鈞鑒、黨國糾紛、至今已極、推其原故、一由於共黨之從中作祟、一由於私人之權利鬥爭、共逆含術於本黨中、根蒂深固、迭次發生事變、皆由彼鼓暗爲煽動、發縱指揮、全國黨務軍務、均受牽動、粵省一隅、尤爲彼黨之活動中樞、醞釀既久、遂有本月十一日之變、璀璨羊城、化爲焦土、雖幸迅速蕩平、然迴顧市民受禍之鉅、五內爲裂、福林奉職無狀、業已引咎自劾、亟思解職退休、以謝粵中父老、惟念共匪餘孽、未盡破除、遽行引退、難保不復燃灰燄、粵民痛苦、又作何狀、用是勉負責任、勦絕根株、以待接替有人、方圖息壤、至於權利私鬥、實爲本黨致命要傷、同類以蕭牆內鬨、共匪乃乘虛入室、結果必我爲鷸蚌、彼作漁人、萁豆燃萁、同歸於盡、福林追隨先總理三十年、治軍十餘載、汲深綆短、困苦倦極、久視個人權位、如坐針氈、當先總理在日、屢次告退、輒被斥責、勉以大義、欲罷不能、其後總理逝世、又遇事變迭起、職責所在、末由擺脫、退隱時機、屢爲抑阻、遷延時日、以迄今茲、今幸共匪已告敉平、地方秩序亦漸回復、福林自當即時奉身引退、向中央辭職、拋棄權位、以明素志、此後優游林下、得遂歸農宿願、釋此重負、如慶更生、惟切望吾黨各武裝同志、自今以往、須以深刻銳利之眼光、認識眞正敵人之所在、殺人放火之共黨、實爲全國羣衆、全世界人類之公敵、尤爲吾黨本身之附骨疽、惟有實行團結國內同志、化除個人私見、共同奮圖、根本消滅此人類之公敵、以鞏固黨基、庶國民革命得以成功、三民主義得以實現、先總理求中國自由平等之遺志、得以完成、則福林永爲幸民、倘何介戀、謹此宣言、佇候明察、李福林鐙、

▲何來已被捕槍決訊

此次共黨入據廣州、焚殺擄掠、首領爲蘇兆徵葉挺何來張太雷等、潰敗後、已分投逃竄、惟何來一名、聞昨已被獲伏誅、緣日昨警察第六區署偵報、派隊赴大德路某工會圍搜、當堂拘獲共黨十餘人、經呈報市公安局核准執行槍決、當訊問時、據一穿着西裝中年男子、自稱爲何來、直認指揮工人暴動、組織蘇維埃政府不諱、查何來前充海員總工會主席、此次廣州事變、曾受共黨委爲人民司法委員、

⊙南昌槍決共黨四名

▲王環心　▲袁志仁　▲楊超　▲謝孝眞

南昌通信、自各處共黨陰謀暴動後、南昌方面當然爲嚴密之防範、以免共黨伺隙暴動、連日以來、拿獲共黨者已迭有報告、昨日(廿七)衛戍司令部奉到懲治共匪委員會函送執行槍決共黨四名、即押赴德外刑場槍決、該會佈告云、爲佈告事、查共匪王環心袁志仁(即孟冰)楊超謝孝眞等、以前憑藉共黨勢力、殺人許財、無惡不作、並任共產黨重要職務、潛來省垣、陰謀不軌、均經本會特別法庭、一再鞫訊、並已取得確證、似此禍國殃民、實爲罪大惡極、自非處以極刑、不足以伸法紀、茲於本月二十七日着將該犯等提出、驗明正身、移送南昌衛戍司令部、押赴刑場執行槍決、除判決書另行分別宣佈外、合行佈告、俾衆周知云云、王環心年二十一歲、永修人、曾充該黨部執行委員、主使農民自衛軍、殺死多人、袁志仁、二十九歲、太和人、在俄莫斯科大學兩年、回任南昌農民運動訓練班教員、於共黨發行之紅燈週刊中著作甚多、贛人謂之共黨之四指揮、又稱江西三傑之一、楊超、二十四歲、德安人、在該縣總工會任職員、動輒暴動、謝孝眞、四十五歲、吉水人、曾任省政府教育科長、在陽明中學校長任內、爲共產之策源地云、(十二月二十八日)

⊙滇省戰訊

▲胡瑛報告佔領霑益

滇訊、胡瑛於十八日電省務委員會及軍長龍雲、報告擊敗霑益黔軍、篠(十七)日佔領霑城、敵退宣威、又擊敗胡若愚張汝驥部于白水云云、悉錄原電如次、雲南省務委員會各委員龍軍長均鑒、本軍攻克曲靖塵角山後、即分遣各部四出搜勦、並據孟總指揮報告、奉命追剿、進攻霑益、當於篠日率同張師、將霑益黔寇楊寶澄部衆約三團、及楊匪友棠殘卒數百、先後擊潰于霑城外西北高地及新橋上下坡等處、敵退入城、我軍四面圍攻、該逆寇等憑城抗拒、彈如雨集、我將士奮不顧身、攀登直上、是晚十時、遂破霑益、聞楊寶澄已經擊斃、楊匪友棠不知下落、我軍生擒敵寇數百人、殺傷相等、繳獲槍械五百餘支、敵寇殘餘退竄宣威、該處有我田王各支隊截堵、諒難脫網等語、巧(十八)日據盧總指揮報告、胡張兩逆所部田鍾穀楊瑞昌歐陽永昌林麗山陳茂槐及彭鄭各僞師旅長等、塵角山敗後、潰至白水、當被我五師伏兵截擊、多數繳械、該隊田各僞師長、率殘卒四散逃竄、現正搜捕等語、除分令追擊務期撲滅外、查黔寇此次參加戰線約九團餘衆、加以胡張全部不爲不多、經我一擊、土崩瓦解、擒渠斬醜而鼓、當不出最短期間也、先此電聞、即惟照察、胡瑛率部敵將士叩巧酉印、

⊙浙省議定禁煙局組織條例

浙江禁煙局自省政府劃入民政廳辦理、委葉紀元爲局長後、即積極進行、禁煙條例亦已由朱家驊馬寅初諸委員訂定、提交省政府委員會第六十三次會議通過、茲照錄如次、浙江省禁煙局組織條例、第一條、本局承浙江省政府之命令、綜理全省禁煙事宜、第二條、本局設局長一人、副局長一人、督察職員及所屬機關辦理主管事宜、第三條、本局設秘書主任一人、秘書二人、辦理機要事務並審核文稿、第四條、本局設左列各科、第一科、掌關於私種私運私吸私藏私售之查禁、第二科、掌關於戒吸之調查登記給照、考核一煙藥膏之採製配發及戒煙醫院之設置事宜、第三科、掌關於禁煙之款項出納登記、保管及預算決算事項、第四科、掌關於禁煙之宣傳教育及本局職員進退文書收發繕校及保管印信卷宗辦理庶務並其他不屬各科事項、第五條、各科設科長一人、科員若干人、第六條、本局設醫師藥劑師各若干人、掌關於戒吸之程序方法、戒煙藥材料成分之選配化驗、及戒煙醫院之組織考核事宜、第七條、本局設戒煙藥膏製造處及戒煙藥膏專賣處、各設主任一人、辦事員若干人、分掌製造專賣事項、第八條、本局設督察員六人至十人、掌關於巡查各屬辦理禁煙實况並指導督飭事項、第九條、本局秘書主任及科長由局長荐請省政府任命、醫師藥劑師由局長聘任、秘書科員技士及督察員處主任由局長委任、均呈報省政府備案、第十條、本局各科處得因事務上需要、酌設事務員及書記若干人、第十一條、本局經費預算、由局長呈請省政府核定、第十二條、本局各項收入支出及辦理禁煙狀况、應按月呈報省政府、並函請監察委員會查核、第十三條、本局辦事細則由局長定之、第十四條、本章程如有增改必要時得由省政府或由局長呈請省政府隨時修正之、第十五條、本章程自省政府公佈日施行、

⊙浙省擬定民政官吏介紹辦法

浙江民政廳長朱家驊、自擬訂縣長考試條例後、四日起已開始報名、至二月三日截止、考試日期、尙須臨時訂定、所有目下縣長警察所長如有缺出時、其遷補辦法、業經訂定民政官吏公開介紹臨時辦法四條、照錄如下、第一條、凡對於黨國著有忠實努力之成績、負有相當名望而爲一般人所公認者、得爲介紹人、其中央黨部浙江省黨部、及國民政府、或浙江省政府所承認之團體、亦得爲介紹人、但須有團體之代表二人以上、於介紹書簽名負責、第二條、前項介紹須担任被介紹者之人格清白、操行廉潔、及無任何反動的事跡、任用後如有重大過失、得由本廳分別請黨部或政府、將原介紹人相當處理、倘發生捲逃、或虧空公款時、原介紹人並須負責追償、第三條、被介紹者任用時、同時公布其介紹人、第四條、凡在前項辦法施行以前、經本廳任用之民政官吏、一律將原介紹人補行發布、關該項辦法、即日施行、

⊙蘇浙聯請取消內地漁稅局

中央社云、江蘇浙江兩省政府聯銜具呈國民政府云、呈爲呈請事、竊查江浙漁業事務局派員在內地分設局所徵收漁稅一案、迭據各縣漁商漁民各團體以苛稅擾民、請求撤消原案、紛紛具書到府、先後積四五十起之多、當經浙江省政府委員會第五十次會議議決、㈠內河漁稅應即取消、只能徵收外海漁稅、㈡取消江浙漁稅、將移海當局兩漁稅收回、暫歸江浙漁業事務局借用、其代理報關及護洋費等事項、亦歸江浙漁業事務局辦理、㈢漁業事務局所有收入、除開支外、應將餘款以四成提充中央學費、三成作江蘇漁業建設費、三成作浙江漁業建設費、㈣江浙漁業事務局應受江浙兩省政府之監督、並由兩省政府建設廳各派稽核員一人、駐局辦事、以上四項、由浙江省政府建設廳派員與中央大學院江蘇省政府江浙漁業事務局商定辦法、至內河徵收漁稅一層、在本政府管轄範圍之內、應即令飭該局尅日撤銷、併通令各屬知照等因、並經江蘇省政府提出第十四次委員會會議議決、會同呈請國民政府轉飭遵照辦理等因、除由浙江省政府通令浙江省各縣局、凡與本省政府範圍內原有漁類、稅仍照舊照填徵收、並委派建設廳視察毛宗驥分往協商、一面令飭江浙漁業事務局先將浙江省政府管轄範圍內所設徵收內河漁稅局所一律撤銷外、相應呈請鑒核、俯賜轉飭江浙漁業事務局一體遵照、並乞批示祗遵、實爲公便、

國際記載

⊙廣州俄領經日本歸國

五日東京電、在廣東撤回之勞俄領事、因在上海未許登岸、特向日政府要求許可、日政府答以僅通過國內、亦可允許、將於六日乘長崎丸由上海出發、取道日本歸國、(電通社)

⊙美水兵將來滬

四日紐約電、水兵四百名定一月七日乘漢特森運艦、開往上海、(路透社)

⊙美國對尼加拉主備戰

▲民主黨與獨立共和黨皆反對

四日華盛頓電、民主黨與獨立共和黨雖在參衆兩院已皆各反對柯立芝總統對尼政策之行動、然政府仍進行派陸戰隊出征之計畫、紐約軍站備戰甚忙、軍部稱、已有輕巡艦數艘、由各口岸赴尼加拉主、國務院稱、近來數月、美兵之在尼國者、死十六、傷廿、外間所傳之美兵死傷數不確云、(路透電)

四日馬那主電、桑定諾將軍野戰隊已在尼加拉主多州邊界據險而守、其地與洪都斯瀉境相接、野戰隊屢襲擊美陸戰隊、致美兵糧物供給之運輸甚感困難、聞桑定諾自己率衛兵五十人駐於已廢之某金礦、如事亟時、渠可由森林中逃往洪都拉斯國、(路透社)

五日紐約電、步兵三中隊、並機關槍隊彈砲隊數組、共五百名、奉命於一月九日前開往尼加拉主、(路透電)

四日華盛頓電、美政府對尼加拉主備戰、民主黨報紙、數家已發言反對、謂當局不獨忽視桑定諾將軍之勢力、且視桑定諾與其衆爲叛徒、甚屬可笑、尼加拉主今已暫爲美國所保護之一國矣、美國今非與叛徒奮鬥、但與違抗美國治權之尼加拉主人奮鬪耳云、(路透社)

⊙英日對弭戰條約表示

▲法美提議世界各國加入弭戰團

五日倫敦電、美國務卿主張各國咸訂弭戰條約之提議、英人雖加以廣大之分析、然僅表示學理上之注意、每日電聞謂國際聯盟議會上次集會時、曾有一致之宣言、禁止侵略的戰爭、並主張採用各種和平方法、以解決爭端、今美國之提議、果可謂爲視聯盟議會之宣言更有進步乎、美國若加入國際聯盟會、而非置身會外、徒使在會各國重復聲明僅僅口頭然諾之信仰、則其致力於和平之力量、不亦較大乎云、晨郵報稱讚此議之用意、但不信此議有實際上效果之希望、因此各有其保留、如尼加拉主事、如門羅主義、皆足以擾亂全世界弭戰計畫之完成、並破壞世人對此計畫之同情云、每日捷報稱凱洛格之提議、目的高尚、可付討論、而不似蘇俄嘲笑口吻之裁軍提議云、每日泰晤士報稱、凱洛格所擬之條約、予美國以對國際聯盟會事業密切合作之方法、(路透社)

五日東京電、法美仲裁條約覺書、四日由美國大使館發表、對於此事、日本政府當局云、美法兩國間此次締結非戰條約、於精神上當然有非常之效果、至於實際的效果、須視各國對於此非戰條約之熱心如何、及參加國數之多寡而定、該兩國間所以至於締結非戰條約者、因歐戰完畢以後、該兩國亦曾提及此事、自是以後、逐漸成爲具體化、此舉爲美法兩國心愛平和之精神之表示、誠爲一種極好之現象、就於此舉美國大使館已於四日對日本政府交付覺書、恐對於世界各國政府、亦有交付覺書之事、將來對於歐洲各國正式提議、則對於日本自必同樣提議、殆無疑義、因此事與國際聯盟出於同一目的、故世界各國必無反對其主義者、日本政府亦決不反對其主義、但此與國際聯盟亦有關係、故就於美法仲裁條約、目下正在慎重研究中、既未經正式提議、故今日對於此事之態度、實未便明言也、(東方社)

三日華盛頓電、國務卿凱洛格請法國聯合美國邀世界各國加入弭戰條約之建議、乃答覆白里安申請美法締結弭戰條約者、凱洛格致巴黎之函中、謂渠嘗審愼考慮此事、欣然爲美國人民報答白里安提出此議之高尚友好意旨、兩政府與其作雙方之聲明書、不若協同勸請世界主要各國加入視戰爭爲非法之聲明書、而更可裨益世界之和平、此種聲明書、當引導各國簽約其上、如法政府願與美國提攜經營、則渠殊樂於即開談話、以期預備草約、函中聲明此事與美法另訂公斷條約之舉、當完全分開辦理云、(路透社)

四日華盛頓電、法美間弭戰談話、頗引人注意、惟此番談判、能否發生世界各國盡加入此約之結果、報紙對之尙有疑問、論者謂國務卿凱洛格提議此約、應公諸各國、此議較法外長所提出者爲佳、蓋僅法美締結此約、則有無異法美聯盟之嫌疑、且法國僅與美國訂約弭戰、就美國之關係言、法國將處於優勝地位也、(路透社)

五日東京電、政府各部因新年假期、尙未辦公、故官場對於美國務卿凱洛格向法提議請他國加入弭戰條約一事、意見若何、無從探悉、惟知日本將慎然考慮與聯盟會職務間之關係、不過須先研究此約與國際聯盟之關係、然後始可決定應採之態度也、日報以大字發表凱洛格之提議、但尙未有發表批評、(路透社)

⊙俄輪在黑海沉沒

五日東京電、俄國輪船一隻、在黑海遇暴風沉沒、因天氣大寒、救助工作、極不自由、艙客二百五十八溺死、(電通社)

⊙皖省將築安甯合巢兩路

▲安慶至江甯……合肥至巢縣　▲建設廳提案……省政府通過

安徽建設廳長張秋白、倡議修築安甯合巢兩公路、安慶至南京、爲安甯公路、合肥至巢縣、爲合巢公路、該提案開經省政府第十七次委員會議議決通過、茲將提案原文、錄之於次、「爲提案事、查皖省會、位於長江中部、平時交通、多恃輪運、一旦江航阻滯、窒礙叢生、且往來省蚌、必須假道隣省、尤多不便、近年以來、殷鑒不遠、非有公路直達省都、則下游江航、難資補助、非有公路聯絡省蚌、則皖北皖中、時患隔絕、是以全省路政交通、亟待發展、而組築安甯安蚌兩路、尤爲目前切要之舉、關於安甯一路、開江甯蕪湖間、已略具規模、至安蚌路、原經規定、經過懷桐舒合定遠各縣、蚌合一段、業於十五年夏間修築、前省道處以舒桐懷甯一帶、山路崎嶇、河流錯雜、每屆夏秋、山洪暴發、路面多被淹沒、且路基狹窄、圩堤又多阻道、所有土工購地開鑿、以及橋梁涵洞等費、均屬甚鉅、一時決難興工、曾經計劃將蚌合一段、延長至巢縣、聯絡內河輪運、以達蕪湖、藉謀救濟之方、至巢蕪一段、僅有圩堤、可供交通、堤面狹窄之處甚多、且堤上住戶盈千、荒塚累累、施工亦屬不易、擬暫從緩、均經派員履勘在案、計由蚌埠至巢縣、汽車十二小時、巢縣至蕪湖、小輪八小時、蕪湖至安慶、汽車(就安甯路)或大輪九小時、總計省蚌之間、雖舟車迭更、而僅需二十九小時、洵爲避免安蚌南段困難工程之良策、現擬一面派員由安慶經大通蕪湖至江甯、先行履勘、次即測量路線、一面派員測量合巢路線、以便及早施工、所有擬請修築安甯合巢兩路各緣由、理合提出討論、是否有當、敬乞公決、委員兼建設廳廳長張秋白」、

⊙河南革命紀念館徵求物品

開封河南革命紀念館徵求革命死難諸烈士事跡及其遺留物品、其啓事略云、追念先烈、或爲中華先覺、或爲革命元勳、義當表揚、以勵來者、我馮總司令察及於此、爰有敝館之設、意在搜求數十年來諸烈士之遺留物品、及生平事蹟、如血衣手蹟相片各種槍砲刀矛、或嘉言懿行、戰績軼聞、羅列一室、垂爲紀念、惟思年年戰爭、處處慘案、諸烈士之死難、曷止一隅、爲數亦不知凡幾、見聞容有未周、蒐輯難免遺漏、用是登諸報端、廣爲徵求、所望吾黨同志、海外僑胞、以及諸烈士之親屬戚友、如有上列物品、或其生平歷史與死難情形、即請寄交敝館主任陳繼新查收、以便陳列、實所企盼、

⊙北京商店歇業之多

不滿兩月歇業一千二百餘家

北京訊、年來北京商業、因受時局影響、金融既不能安定、交通情形、又頻有變遷、以致銀根常緊、市面蕭條、商界中人、多半無復進取勇氣、在昔奉軍事未起以前、市況雖不見佳、然尙勉力維持、軍興以後、更行減色、據商界稱、兩月以來、歇業者、竟達一千二百餘家之多、識者駭人聽聞、總商會方面以年關已屆、按照商家習慣、舊曆尤重於新曆、關於此後應如何設法維持、俾京師商業、得以回復以前原狀、而須籌議辦法、因資振作、決定一月一日、召開各行商董大會、討論一切、該項通知、照錄如下、逕啓者、查京師市面蕭條、已臻極點、各行商號、不滿兩月、歇業者、已達一千二百餘家、似此情形、殊關大局、茲定於十七年一月一日午後二時、開全體大會、公同協商、務望早臨爲盼、

⊙北京黑暗之一斑

滙通源莊夥友幸免於死

北京訊、前門外草廠十條、滙通源賬莊代理經理人李守忠、及該莊夥友呂某等六人、於前月被熱河駐京稽查處、囚入囹圄、指爲通敵黨犯、宣爲監候槍決、晉省同鄉商店四十餘家、具連環保結、代李某等在軍事部呼冤、請求詳訊、軍事部乃將該案提部、詳加審查、所有偵訊證據、除有揑造情形者外、其餘證據亦多不充分、及經研訊李等在稽查處供認之言詞、原來係因稽查處用嚴刑拷逼成招者、軍事部知悉內容實所在、認李某等確屬冤枉、故於昨日午後三時、傳集各舖保到部、將李某等七人、一併交由舖保領回、而李某等七人之生命、得免含冤慘死、誠屬一大幸事、但北京中類似此種事作、尙不一而足也、

⊙要聞簡報

南京

◎戒嚴司令部、因中央各委員來甯會議、西成旅舍招待所附近、至九時卽行戒嚴、非有口令、不准通行、

◎財政部現已從事結束、秘書長陳劍如亦請假赴申、所有秘書職務、由國鼎新顧鴻代拆代行、

◎民政廳長茅祖權派視察員王默謙赴南通調查兵災撫卹事宜、

◎省政府於四日開始辦公、並補行星期一之紀念週、新年聚餐會、

◎新組第十軍政訓處主任王景茹、奉總政訓部電召來京、參加各級政訓處聯席會議、

◎褚民誼奉派赴法考查衛生事宜、俟四次全體會議告終後、始克成行、

杭州

◎杭縣教育局長范耀雯、辭職後、新局長洪鎏、於五日就職、該局縣視學沈仲牧鄭鎬如亦已辭職、現由洪局長向杭縣政府、另行薦委祝志學王子白兩人接充、業已指令照准、

◎浙江捲菸特稅局長非智煥、將各區分局長一律更委、一區陶國境、二區王永禮、三區周志濂、四區徐志鴻、五區陳述、六區曾澤永、七區劉僅、八區楊守頤、駐滬辦公處長邱挺生、

◎省黨部函省政府、查辦蕭山縣長陳煥、擅放寄押反動份子費壽鋼案、

◎浙江煤油特稅、每箱改徵銀一元後、十七年度預算、可增收一百五十餘萬元、

◎高等法院委潘振揚充新昌縣承審員、並飭剋日赴任、

◎浙江印花稅局長徐鼐、自將各縣印花支處整頓後、十七年份可增收六十餘萬元、

◎軍事廳令鎮海砲台司令部、加派巡艇、游弋洋面、以衞商旅、

◎杭縣縣長蔣志澄、擬設農民銀行、現已徵求各界意見、

◎浙江特派交涉公署、通告凡俄國僑民、已於今日(五日)爲始、限一星期內、向交涉公署、請領執照、不再展限、併由交涉員趙文銳、通飭各縣遵知、

蚌埠

◎第一路總指揮部特務團王文彥、三日早率全部官兵、由蚌赴徐、

◎第一軍駐蚌後方辦事處、接第一軍長劉峙由徐來電、轉令總商會購辦軍米三千担、轉運前方、總商會於三日召集各商董議定、承認一千担、現已着手採辦、

◎蚌埠市公安局政治指導員顧千里、於三日起調查全市各團體、

◎公安局上月規定徵收酒館捐、原由各酒館每月認繳八百元、現又設立酒館捐徵收所、普遍徵收、每館售一元、抽五分、酒館表示反對、

◎津浦路開車時間、蚌浦間三次車、由蚌上午六點開、四次車由浦上午十一點二十分開、十一次車由蚌上午十點開、十二次車由浦上午八點開、蚌徐間十三次車、由蚌下午二點開、十四次車由徐上午六點開、一月一日起實行、

東三省

◎吉敦路最艱難之工程老爺嶺山洞、現已竣工、於十七年元旦日通車、

◎東三省於十七年起、每畝田賦、附徵傷亡將士撫卹特稅一元、

◎奉天商埠局原徵市房稅、每間奉票七元、自十七年起、改徵國幣一元二角、無形加徵二倍、日領事以該地界內日商最多、負担甚重、向交涉署提出不當加稅之抗議書、

◎吳俊陞奉張作霖令、於舊臘前、迅速招編本省守備隊步騎兵各一旅、

◎洮昂路前借滿鐵之建築費日金一千三百萬元、原定民國十六年末償還、現以運輸不旺、擬另訂合同緩期分還、

◎東鐵爲繁榮海參崴港之貿易計、決於十七年起、五個年中、支四百五十萬金元、擴張該港設備、以與大連頡頏、

◎奉吉交界各縣大刀會與胡匪勾結、合二千餘名、搶竄村落、吉長鎮守使調所部往剿、

◎日商某集資百萬元、在大連組織渤海航業公司、置中順、玄海二輪、駛行於仁川・青島・煙台・天津等地、

◎黑龍江督署選軍官王爾相等、赴日本留學、

◎東蒙士城子、鄭家屯等地、蒙匪組織紅槍會、已有會員三千人、

公電

◎韶州范石生電　各報館鈞鑒、頃上蔣介石先生一電、文曰、上海拉都路蔣先生鈞鑒、馬(二十一)電計達、慨自共黨受命於第三國際、破壞吾黨革命、致令我公倦勤高蹈、頓失重心、軍之統一、革命中途、橫生障礙、每一念及、良用痛心、乃者共黨雖瀕肅清、亟應完成北伐、務請我公俯順輿情、出山救國、主持軍事、統一指揮、俾國民革命早日成功、上以慰總理在天之威靈、下以錫民衆自由之幸福、黨國前途、實深利賴、第十六軍軍長范石生叩儉印等語、諸公救國救黨、當百倍於石生、務請一致敦促蔣公、早日出山、主持軍事、完成北伐、統一黨國、實現主義、無任企禱、國民革命軍第十六軍軍長范石生叩儉印、

◎開封馮玉祥電　各報均鑒、溯自我國民軍聯軍全體武裝同志去年討伐奉魯軍閥、如北倉南口洛鄭蘭封歸德諸役、間隔萬餘里、迭經數百戰、類皆爭先恐後、陷陣衝鋒、只以服膺主義、努力工作、暗嗚則山嶽爲摧、叱咤則風雲陡變、葬身猿窟、未歸先軫之元、勇擐虎鬚、致斷杲卿之舌、最近徐州一役、將士傷亡尤多、而各地民衆贊助義師、折足斷臂、濺血沙場、尤屬不可勝記、君子將變爲沙虫、小人亦化爲猿鶴、雖革命之全功未竟、而效忠之大義炳然、在當日沉舟破釜、早有必死之心、爲同胞剪紙招魂、聊表報功之典、茲定於本年二月一號在開封省垣、爲國民軍聯軍革命陣亡將士死難民衆開追悼大會、並在追悼會場、建築一革命紀念館、以表哀忱、而垂永久、諸公功高衛國、誼篤同袍、追念忠勛、諒深悼痛、如蒙惠賜輓誄鴻文、或其他紀念物品、務請寄至河南省政府副官處查收、以便陳列、嗚呼、關山月冷、猶聞殺伐之聲、邊塞雲寒、誰埋忠烈之骨、倘誄詞之遙寄、知存歿之均感、一字寵褒、等銘竹以記功、九原有知、定結草以殲敵、靈爽式憑、全功克竟、謹電馳告、敬祈鑒察、馮玉祥暨全體官佐同叩、

▲倘有地方消息移入第二張第七版

時報新光

第二百零、期
十七年一月六日

南京工業專門學校校景　光投稿

粵音音樂團「三蝴蝶」之主角　左何妙英女士中莫慧瑄女士右莫秀瑤女士　唐偉攝

朝鮮足球隊來申

(1.)碼頭華衆歡迎

(2.)球隊登岸攝影　張有德攝

(3.)左隊長金源泰右團長白命坤

復旦大學女生與關東女學學生比賽籃球

(一)比賽前討論　霜光增攝

(二)奪球

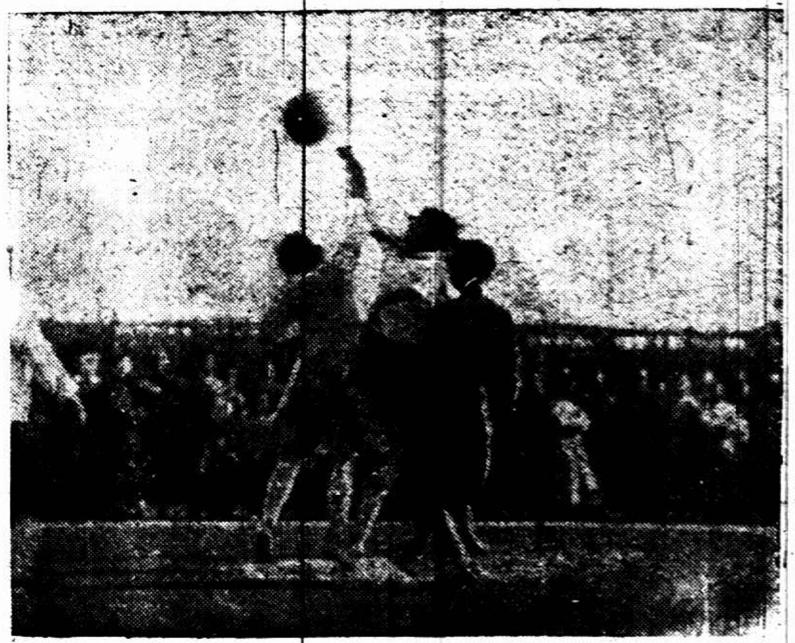
(三)同前

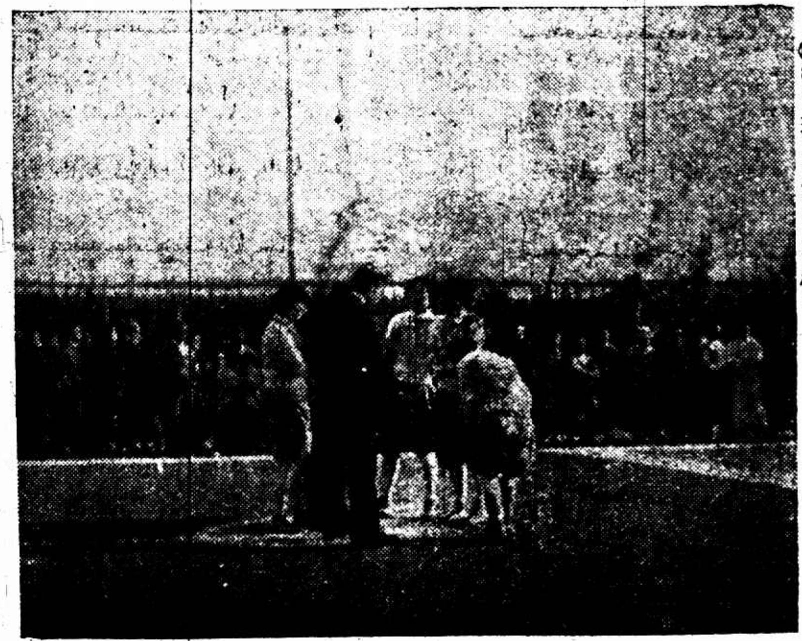
(四)復旦球員及教練黃炳坤

常熟之怪現象　公園中新建大仙堂　周振華攝

愛克司光治療　專用白金鑲補
羅鑫泉牙科醫局
南京路大慶里口三四七
▲電話中央六二〇六號

▲英大租界馬路　郵政局斜對門
上海時計鐘表行
新到愛而近玲瓏手表

英租界大馬路
史惟記表鐘行
四百九十一號
聘請超等技師專修各國鐘表

張叔通重定書例
(榜書)每字方尺兩元兩尺四元三尺八元(楹聯)四尺四元五尺六元六尺十元八尺十六元(堂幅)照楹聯例(屏條)照堂幅例加倍(橫幅)照堂幅例(扇面)兩元(名刺)一元　收件處本館

浙江路小花園
有利汽車公司
電話四九一〇
特造轎車　日夜出租

浙江路念五號花園口
專製高等女各種鞋
皇后鞋室
無任參觀歡迎選購
電話中央九七三六

英租界二馬路望平街口
馬
馬敦和
精製緞帽絨帽

註冊商標
陳
老陳天一帽莊
法租界吉祥街
特製緞帽絨帽

以之哺孩　無異母乳

勒吐精代乳粉

上海記載

⊙南貨業職工實行罷工

▲五條件之內容

本埠南貨業職工會於去年八月十八日曾與資方簽訂條件十條，以資方未曾切實履行，且受束縛，遂召集會議數次，議決修改條件五條，於去年十一月底向該業商民協會提出，時閱廿餘日，並無滿意答復，因於前日(四號)召集會員大會，議決自昨日起一律罷工，昨日上午，所有南市法租界各區南貨業幾全罷工，公共租界與虹口則以接到罷工命令較遲，至下午十二時始行罷工，然亦有一家仍由店東及學徒維持營業，罷工委員會所組織維持隊在各馬路糾察，被捕數人，計南市被公安局捕去十餘人，拘留二十分鐘即行釋放，在虹口被捕二人，法租界被捕三人，新記浜路被捕一人，農工商局已函職工會促派代表到局接洽，

職工會提出之五條大致如下，㈠非職工會會員不能錄用，㈡安插失業職工，每店在六人以上者須安插一人，在十八以上者須安插二人，多者類推，㈢修改前訂十條職工無大過，絕對不得任意開除，職工如犯大過，店方應來會報告，本會可能自動處分，㈣取消郡多惡例，㈤各店每年盈餘內下應提出十分之三以作職工花紅，以薪水大小分配之，如因故開除花紅不得減少之，

⊙舊松太屬籌辦縣道之計劃

▲擬定六人起草

上海縣政府於前日下午二時在署招集松太兩屬各縣縣長，設局局長等開全省築造聯絡縣道之籌備會，大略情形已誌昨報，茲聞是日各縣長討論築路之計劃頗多可採，議決案補錄如左，

江縣長主席，報告略謂，省政府鈕公致函上海徐局長，囑與戴江兩縣長召集築道會議，以今年冬漕項下加征兩元中提出三分之一作為築路經費，如能實行，則失業者有工可做，次徐局長報告，略謂接鈕主席手函後，即會同江縣長致函戴縣長，竭得復函贊成，遂由江戴兩縣長召集各縣長等議決行，查縣道自滬至松，以能啣接滬閔路線為最短，能由華涇橋入手起點，改良田岸，直達北橋，較為便利，如沿鐵道開築及由□至泗涇，則所費太巨，每公里需費一千元有奇，頗不合算，當俟組設局徹底由劃，俾資利便云云，次金山焦縣長提議，自松至滬建築縣道路費頗鉅，且非一朝一夕所能辦到，故今日宜先組織一討論建築道路機關，最好滬太方面分投舉行，至於松太先由裝置電話入手，將來築路即可依據電話線方向興築，俾縣在未接鈕主席信以前，即有一種計劃，對於改良道路，擬逐步進行，裝置電話線，即以冬漕加征之費移用，金山地勢與他處不同，港路少而水路多，故於運輸方面非常困難云云，次寶山金縣長報告略謂，寶山縣曾有計劃，從接通東西與南北各路為入手，然後使鄉與鄉啣接，初擬每畝田帶征二分，期限一年，但現在計算非十二年不辦，且寶山築路費用每里需四千元有奇，橋樑占其大半，照日本收用民地以勸導民眾依據公家照買地產方法辦理，成效甚速云云，次太倉程縣長提議，現在人民負担已重，最好築路費用以各縣實業用，工人則由各村長招集村中失業游民充任，則游民既可減少，費用亦可節省，一舉而數善備焉云云，次金山丁局長提議，現在鈕主席提倡築路，與昔日全國道路協會之大綱相吻合，須以能行汽車為主旨，鄙見如松江方面，可先從拆城入手，一面須有的款方能開辦云云，次松江冀縣長報告略謂，松江方面先從拆城入手辦法甚是，但經費太巨，金山一縣即由田畝帶征亦不過一萬五千元，亦不能成斯大事，鄙意先定路線，然後再議經費，其次籌備會非常重要，須先成立機關再定計畫云云，江主席起言，今日到會各公可否節省時間起見，於今日先推定幾位擔任起草計畫，及常務會員，當即推舉代表報告上海至川沙及上海至周浦兩條路線已經一半成功，結果於承路上稍得經驗，自上海至周浦築費約一十餘萬元，招商承包，每年進款三萬元，提二分之一作償還金，三十年後其成績當甚然可觀，馬路可築至南匯之上陳隄云，嘉定縣長報告略謂嘉邑早道早有計劃，自嘉至各縣規定路線八條，㈠嘉滬，㈡嘉太，(地點)以滬為目標，(辦法)以商業為目標，嘉滬二十八里，嘉太十五里，以上兩條為嘉邑最要之路線，業經開辦云云，寶山建設局黃局長報告略謂，寶山至上海原有淞滬火車路，瀏河汽車路外，現擬自淞至劉巷先築一路，使東西於通與嘉定銜接，淞太汽車太半經過寶山境界，煤滑浦二十二尺，大約每里需費二千餘元，當時暫從收買土地定例，附近上海每畝二百餘元，自彭浦以南凡占居……

十分之四不給價，十分之五給一成，十分之六給二成，餘類推，但每畝不過二百元，經費方面寶山畝捐帶征六分，其餘可用公債辦法，將來以十分之四歸個人，十分之六歸公，自滬至松由八尺放至二丈，於建築橋樑非常困難，江主席報告籌備機關一項已無問題，其機關名稱暨成立日期請付表決，議決定名為松太各縣籌備縣道聯合會，會址決設上海縣政府內，一月二日成立，並推定臨時主任江家瑂為正主任，徐鍔之為副主任，又推嘉定黃局長太倉潘局長松江安局長寶山黃局長金山丁局長南匯于代表等六人為起草委員，即日起草，通告各縣長通信表決，並將會議情形呈告鈕主席通令各縣照辦，

滬杭快車提早開行

滬杭路局為便利旅客起見，准自今日起將七八兩次中快車恢復舊有刻開行，八次車下午一點三十分上海北站開，一點四十分上海南站開，六點四十五分到杭州，七次車下午二點正杭州開，七點○七分到上海南站，七點十五分到上海北站，

⊙海軍艦隊有北上助戰訊

中央社云，海軍總司令楊樹莊，以昨有暗襲吳淞海口之虞，非大舉北伐，肅清渤海艦隊，不足以靖海防而祛後患，現擬督率所屬各艦隊，向渤海方面進攻，與攻魯各路軍呼應，

⊙納稅會兩次常務會議

▲虞洽卿遞補為主席

租界納稅華人會去年十二月三十日開第四次常務會議，並邀集銀錢航業及工商學重要代表共同討論審查工部局預算案等問題，計到虞洽卿・□少山・趙晉卿・林康侯・秦潤卿・徐慶雲・黃明道・貝淞孫・徐新六・余日章・謝弢甫・胡孟嘉・李馥蓀・張嘯西・何德奎・袁履登等，虞洽卿主席，討論王儒堂辭未就職案，(議決)應以次多數虞洽卿委員遞補，㈠本會現在組織狀況，應通告工部局查照案，(議決)照辦，㈡工部局經濟審查委員推舉案(議決)推舉李馥蓀・貝淞孫・黃明道・秦潤卿・袁履登・徐慶雲・何德奎等七人為委員，並通知工部局，㈢修正宣言案(議決)於國十七年一月一日，除發表新聞外，並登報公布，又於本年一月四日下午四時開第五次常務會議，及工部局經濟審查委員會第一次會議，到虞洽卿・趙晉卿・林康侯・吳蘊齋・秦潤卿・袁履登・徐慶雲・何德奎・黃明道・貝淞孫・李馥蓀等，虞洽卿主席，報告審查工部局經濟委員名單已送交工部局，當將去信宣傳，並推舉李馥蓀為工部局經濟審查委員會主席，其他討論各要議案，至七時散會，

⊙租界印花稅發到五千元

江蘇印花稅局駐滬辦事處昨致各路商總會函云，案奉江蘇印花稅局函令內開，上海租界推銷印花，至為艱鉅，茲為便於推行起見，業已函請錢龍章・鄔志豪・成燮春三君，為上海租界各路推銷印花專員，該租界所需稅票，應由本局陸續令發該辦事處轉交，並責成隨時將款收解，以重公帑，除分令外，合行令仰該辦事處遵照，此令等因，並附發聘書三件，奉此，理合備函奉達，並將聘書三件附奉，即希察收，分轉錢龍章・鄔志豪・成燮春三君，並請祈見復為荷，至所需稅票，已由省局撥發普通票一分七萬枚，二分票四萬枚，一角票一萬五千枚，五角票二千枚，一元票一千枚，共計票面五千元，整票面上，均加蓋上海商總四字，以示區別，務請備具正式收據，派員來敝處領取，並請按每半月將所銷票款繳至敝處轉解省局，實紉公誼，

⊙甬同鄉會忠告蔣介石

甯波同鄉會昨由委員長虞洽卿等具名，致電蔣介石，請勿再對復職遲疑，並以鄉誼陳告三事，㈠因利以順民，㈡撙帑以治軍，㈢飭紀以懲奸，

⊙前軍法處人犯請求昭雪問題

▲軍委會之指令……衛戍部之訓令

淞滬衛戍司令部訓令云，為令遵事，十六年十二月三十日奉國民政府軍事委員會法字六八五號指令，本部元日代電呈一件，為前駐滬特別軍法處所判人犯請求昭雪絡繹不絕，若逐案照辦，手續紛煩，又需時日，請函催司法部，從速組織特種臨時法庭，以便清理，請核示由，內開，元代電悉，前駐滬特別軍法處判決人犯，查據第二監獄冊報共一百二十四名，請求昭雪者計有六十九名，業經查明案由分別准駁，或咨送司法部核辦在案，其餘五十五名人犯如再有呈請昭雪時，應由該司令部查明屬於反革命案件者，即批令逕向司法部請求核辦，其他案件仍應呈由本會核示，以免積壓，仰即遵照，此令等因，奉此，合亟令仰該典獄長轉知該項在押各人犯一體知照，

上海

□行蹤

▲駐粵俄領・駐粵俄前總領事・克法林斯基氏夫婦及館員家屬等十名，於上月三十日，由粵抵港，一日乘太古輪綏陽號出發，昨(五)日抵滬，即乘舢板，換乘日郵船長崎丸，定於今(六)日由滬返國，聞於取道日本一節，已得日總領事館之認可，

□人事

▲張明政出醫院・前被英兵無故槍傷之六十一團二等兵張明政，自入閘北濟生醫院後，經該院院長盧槐庭醫務主任李幼唐悉心醫治，漸有起色，後雖一度感染丹毒，亦經反復注射化驗為爽，迄於本月三日安全出院，因該團為酬謝該院起見，曾贈匾額一方，

▲撫恤因公喪身團丁・去年十二月廿九日胡家木橋物華路臨平路郭匪搶劫案內保衛團丁郭榮廷郭元琦之喪身，已由保衛團棺成殮，胡家宅翔西商聯合會與保衛團議定兩團丁各撫恤洋四百元，並定於一月十五日出殯，暫厝虬江路天下會館，俟其家屬來郵，該處商店曾經停止營業，旋由公安局撥遣保安隊第二隊駐於翔舞台內，協同警團防範，各商店始行開市，

▲魏略來作寓公・魏略前任保定軍校教官，與唐生智有師生之誼，曾充師長，被國軍扣留，北路□慰使柏文蔚，從寬取保念其□□，從寬取保開釋，現已來滬，作海上寓公，

□公務

▲周濟民升任副師長・第二師五團團長周濟民奉命升充該師副師長，仍兼第五團團長，已於一月一日就職，昨日呈報龍華司令部，

外人建橋

滬西北新涇鎮街之新涇港上，本有一木橋，名曰新橋，自外人越界築通馬路後，鎮人由林肯路等往法華等處者，必走是橋，以成要道，而每逢星期日外人來跑馬者，亦經是處，惟該橋損壞不堪，乃集資改建洋松橋，公共租界工部局，於上月出資千餘元，再行修築，業於日昨竣工，氣象一新，

□樂園

▲青年會明晚之同樂會・四川路青年會定明晚六時舉行會員新年家園同樂大會，由該會京劇社表演京劇，入座券每員二角，非會員四角，劇目如下，六日雪，刺湯，探母回令，珠簾寨，起解，法門寺，准代審，

▲民立遊藝大會・先聲民立中學同學會定於八日假西藏路甯波同鄉會召集全體大會，舉行聚餐及遊藝大會，時間秩序如後，㈠上午八時起開全體大會，㈡十二時聚餐，㈢下午二時起遊藝，(1)灘簧(朱仲菊)(2)拉戲(陳道中)(3)西樂(仲子通)(4)崑曲清唱(袁寒雲等花農琴仙女士)(5)背彈琵琶(許仙之)(6)琴獨奏胡琴(秦仲功)(7)胡琴獨奏(張萍舟)(8)三角戲(朱宗伯葉承驛張蘭林)(9)西曲(10)舊老大劇夢(鄭正秋)(11)五音聯彈(張子香王仁俠秦仲功陳子階張萍舟)(12)歌舞(玫瑰音樂歌舞會新聲音樂團及蝴蝶音樂歌舞社)

▲廣仁校遊藝會改期・虹口廣仁學校遊藝會，原定明日舉行，唯因中央大會奉公安局指令，在戒嚴區域，暫行停止進行，故時局稍安，再行確定日期，

▲魚龍會後雲霓會・上海藝術大學前在該校舉行魚龍會，新舊劇均多精彩，茲聞該校又約定天蟾舞台藝員及各名家於明日(七日)下午在天蟾舞台開雲霓大會，其節目為蕭志甫之二本「走麥城」，郭玉蓉之「打鼓罵曹」，白牡丹之「白牡丹」，「通天犀」，王芸芳高百歲之「玉堂春」，此為王芸芳拿手戲，不肯輕易扮演者，又劉漢臣之「金錢豹」，客串王洎生之「逍遙津」，客串恩佩賢之「打龍鼓」，恩為名女伶恩曉峰之女，繼鳳清於老鳳聲，而「打花鼓」尤為擅長，大軸為歐陽予倩新排之五幕歌劇「潘金蓮」，歐陽君自飾金蓮，麒麟童飾武松，高百歲飾西門慶，周五寶飾王婆，劇本之佳，又得上述諸人分飾要角，誠為珠聯璧合，屆時定有一番盛況，

□電影

▲中央將映滑稽片・卓別麟之從軍夢，羅克之球大王皆為滑稽片中俊俊者，是片曾經公映而觀者甚擁擠，中央大戲院為定八號起又映數，此片中並有滬毅華所譯之中文說明，語句詼諧，聞時刻價目俱照舊，

▲民新公司人員赴漢・民新公司自導演侯曜赴鄂後……不久將正式試映，

▲新人之「海上義俠」・新人公司新組「海上義俠」一劇，攝製將竣，導演主演均由趙琛擔任，女主角高倩蘋，男主角則為魏光壽顧友敏方沛霖等十餘人，海景多攝自鎮海，

▲關公辭曹片將試映・新新影片公司監製合攝公司新出品「關公辭曹」，由程步高導演，胡□山攝影，趙琛飾關公，李曼麗飾一飛，漢□顧友敏方沛霖馬恨情等之表演，為完善古裝巨片，業已全部告竣，即連日籌備新片木蘭從軍，外景事物下均已完備，演職人員定今日登輪赴漢，取道河南，以就明駝沙漠，劇中之甲兵鞍馬已商得第九方面軍隊佈扮登場，

□氣象

昨日(五日)下午四時半，徐家匯天文台預測二十四小時之氣候，寒而晴，間有霧，馬鞍島之南吹東北風，其北風向不定，昨日「五日」本埠氣候，最高四九・六，最低二五・七，去年同日最高六三・五，最低三八・六，

⊙韓人熱望互相提攜

辯論該國排斥華僑舉動

關於東三省限制韓僑一事，頃有以韓國外務部名義致我國當局一函，文內大意，謂貴國東三省當局下令驅逐韓僑，敝國內部引起排斥華僑暴動，此等不幸事件竟發生於平素親愛而密切之兩民族間，認為極大遺憾，惟根據片面的情報而不詳察真相，則貴政府與貴國民不無稍誤會，故茲陳其因果如左，請予深切諒解，是荷，東三省當局之苛待韓僑由來已久，年來更因某策略，慘無人道之壓迫尤極加甚，韓僑處此水深火熱之中，始終吸忍甘受，毫無反抗的言動，確認此為虐政係略形的一部政治之惡影響，原非代表全中國之統一政策，又非全中國國民意思，故互相諒識，靜待河清，此實韓人固定不變之苦衷，此次奉吉當局藉口日人強設領館為理由，遽下驅逐之令，以致無家可歸之僑民彷徨於冰天雪地，人道友誼兩失其當，至國內發生排華暴動之一部，確係某政府教唆少數華民陽假援救韓僑之美名，陰行挑撥離間之奸計，故此事發生後，國內多數輿論指斥排華暴動之不當，各報紙與各團體奔走呼號制止暴動之蔓延，於此可見韓人心理趨向之一班，且日人與韓警戒極端嚴密，至個人爭鬥尚不得片刻餘裕，豈有秀民結隊傷害人命搗亂居留等暴動繼續數日而不能防備之理，總之，中韓兩民族既切提攜之誼，豈堪自相排斥，敝政府為尊重人道消弭誤會計見，已嚴令國內各民眾團體迅速制止暴動云云，

⊙市政府與各局

□市政府……品芳樓慘案之善後

品芳樓拼塌傷斃多人，市政府令農工商局衛生局公安局科長會議善後辦法，並已規定被壓致死者決由市政府發給銀元一千元，以示矜恤，受傷而無力自付醫藥經費者，由衛生局查報核發，

□市政府……勞働大學圈地事

勞働大學圈租民地一案，聞該處人民以生計攸關竭力反對，江灣鄉經業某某呈請市土地局轉函勞働大學圈租以維生活，市政府已根據土地局所呈轉函勞働大學遴員向各業戶宣講改良農業之必要以利進行，

□公安局……警棍指揮交通法

市公安局昨發警棍指揮交通暨敬禮使用法，照錄如下，A以左手執棍三分之一中點，手背向上，食指附棍，遇有車馬上下道交互時，平舉其棍以指揮之，B如左右道先有車馬通行而前後同時亦發現通車鈴號，則依照A說舉起左手，並用右手向前直伸平提，手心向前，四指並攏，使前後到達之車馬暫停，俟左右之車馬通過完畢……

□農工商局……餅乾業交涉之函復

華界之餅乾糖果罐頭食品公司，其出品年來時受公共租界工部局干涉，謂其製法不合，原料不良，該業業呈請農工商局向工部局衛生處交涉，一面並派員會同衛生局，向各製造廠設備及原料，嚴密檢查，經交涉公署復派，工部局衛生處已飭令該處人員不得再有扣留或處罰華商罐頭食物情事，聞該局除批以訓令該業公會外，正在根據檢查結果酌訂整頓辦法，

□衛生局……助產女士資格問題

有人呈請市政府修正助產女士名稱，衛生局以產科醫生須受醫學上完全教育，若以助產女士之資格而稱為產科專門醫生，中外無此先例，勢難更定章，

□工務局……分設浦東辦事處

市工務局前奉市政府令會同各局接收浦東塘工局及洋涇市公所，業已竣事，並設分辦事處於洋涇市實仁路，昨特布告市民，凡有營造或修理房屋等事，可逕往該分辦事處填寫請照單，以便轉納局核辦，

⊙工部局之市政

▲取締饅頭糖食店

照得饅頭店與糖食店執照條款業已修正如後，定於一九二八年四月一日起實行，第四九十四十五十六十七十九及廿三等欵係關新訂或修改者而餘者均未改變，惟照中程序有所更變，

▲界說　凡房屋作為烘製饅頭餅乾與糖果而出售及預備該項食物以待烘製或為原人將該項食物原料存貯之用，謂之饅頭店與糖食店，

▲條欵　㈠此項執照不准另與別人而替執用，㈡執照號數牌應裝於該店大門外，使人一目了然，更宜揩擦潔淨，不許塗抹，並應將執照懸掛店內人所易見之處，㈢店之內外四面須潔淨無穢，合符衛生規則，㈣店屋圖樣建築裝配及修作，均須遵照衛生司所需之式樣行之，㈤領照人應隨時遵照本局指示需要者，將房屋修改增添合宜，㈥該店房屋如欲修改增添或建築工程，須先向本局領取照會方可興工，㈦每年西四月十日內牆及天花板必須粉刷，從新粉刷，以及其他需要亦須粉刷，㈧店內不許人飲食居住，且禁止與住宅通連，㈨店應備合乎衛生之厠所，如於衛生司以為必要時，須設特別洗濯室以備僱用人之用，㈩僱用人之家族房屋內凋有疾病及死亡情事，須即報告衛生處，㈩一論何人有由傳染病者，不許在店工作及居住，㈩二工人及眷屬小孩等概分種過牛痘，且須持照衛生司所備各種傳染病之意旨行事，㈩三一人及所着衣服並所用器具，須潔淨，㈩四凡送售出之饅頭等物，用籃或車，均須用油紙或他種潔淨物包裹，以免灰塵蒼蠅等所侵汚，若查得售送之饅頭無相當之包紙，均當沒收，㈩五本照第十四欵內所謂之饅頭包紙上，須經衛生司之允准印明領照人姓名與□址，若查得售送之饅頭無該項印就之包紙該當沒收，㈩六每一饅頭，無論已售未售或送遞之前後，其包紙上須經衛生司之允准，明正確盤司重量，其數字及字母之高須逾一分半寸，㈩七每如有遺失等情，即當報告衛生司以便另發新券，繳費洋十元，㈩八凡饅頭店內及將饅頭送出所用之籃袋或車，不准夾帶衣服被褥以及他項不潔之物，㈩九凡送饅頭或他項食物所用之車籃，均須收拾潔淨，並遮蓋潔密，以免灰塵蒼蠅等穢物所侵汚，並該項車籃及其他器具上均須寫明饅頭店或糖食店領照人之姓名與住址，㈡十衛生司若欲將店內食物之樣品帶去查驗，應任動帶歸，若驗有劣品及不潔或與他物羼和或不宜食之情事，本局辦事人員須將各項食物充公，並將領照人訴究，㈡一店內及烘饅頭間內禁止吐痰，且須防備蒼蠅將饅頭沾染，亦不准用水噴灑一切食物上，大旨務令符衛生規則，皆依衛生司意旨行事，㈡二本局專司調查房屋店舖各人員得自由入內，㈡三無論何項酬勞錢，不准送給本局各等人員，㈡四本局房捐須于到期後十四日內繳納，㈡五如有違反照內各條欵者，本局當將該照或暫時收回，或竟即吊銷，並將所存之保銀或全數充公或發還一份，均聽本局核定，

▲寬放馬路之進行

(漢璧禮路與密勒路)工部局已與某洋行商妥，由其將第一〇七一號冊地讓出一分四釐九毫作為寬放該二路之用，按該地估價每畝值銀三五〇〇〇兩計算，再加上百分之十之強讓費，共償該洋行地價銀五七三六兩五錢，(茂海路與東西華德路)與某洋行商妥，由其將第一三二一號冊地讓出八分四釐五毫，作為寬放該二路之用，按該地估價每畝值銀一二〇〇〇兩計算，再加上百分之十之強讓費，共償該銀行地價銀一一一五四兩，

戲院	地址	今天日夜開演／開映	主要演員	時間	價目
共舞臺	法租界	▲夜戲▼ 六月雪　玉堂春　武家坡　坐樓殺惜　白水灘	于雨亭　張月亭　粉菊花　牛碧蘭　馬秀英　梁一鳥	[illegible]	[illegible]
大舞台	三馬路	▲夜戲▼ (二本)鎮國　高廷贊	王□川　林桂森　姚玉春　梅雪芳　張桂芬	[illegible]	[illegible]
天蟾舞臺	二馬路浙江路口	夜戲 七本 華麗緣　八本	董志揚　劉漢臣　麒麟童　琴雪芳　劉奎官　郭玉崙	[illegible]	[illegible]
中□大戲院	馬路木(?)亦舞台	重見光明		[illegible]	[illegible]
卡德大戲院	新閘路卡德路口	情場奪艷		[illegible]	[illegible]
恩派亞大戲院	法租界霞飛路口	月老離婚		[illegible]	[illegible]
[illegible]大戲院	西華德路大莊街	茶花女		[illegible]	[illegible]
新中央大戲院	北四川路海寧路口	楊貴妃		[illegible]	[illegible]
北京大戲院	北京路貴州路口	情海罪人		[illegible]	[illegible]
虹口大戲院	虹口乍浦路口	賽馬姻緣		[illegible]	[illegible]
百星大戲院	老靶子路口	民族血		[illegible]	[illegible]
中華大戲院	法大馬路吉祥街口	水上英雄		[illegible]	[illegible]
世界大戲院	閘北寶興路青雲路口	馬永貞		[illegible]	[illegible]
共和影戲院	西門方板橋	佳人酬恩記		[illegible]	[illegible]
夏令配克大戲院	靜安寺路	孤星淚		[illegible]	[illegible]
奧迪安影戲院	北四川路	風流寃家		[illegible]	[illegible]
上海大戲院	北四川路	情底鴛鴦		[illegible]	[illegible]
卡爾登影戲院	靜安寺路派克路	深宮奪美		[illegible]	[illegible]
奧飛姆大戲院	曹家渡五角場	小廠主		[illegible]	[illegible]
通□影戲院	小東門大南門北	南華夢		[illegible]	[illegible]

乒乓，乒乓 西門昨晚起驚慌
崗警無槍中彈傷 衛兵還擊斃一盜

昨日下午六時、西門方斜路西林路三鑫里六號成衣匠許姓家突來四盜、在市黨部相近二區公安局崗警陳海清得人報告、以無槍枝、不敢往捕、一面用電話報告公安局、一面即約市黨部門前之二衛兵留意、吹起警笛、盜等聞聲無心戀刦、有兩名奔出、持槍開放、擊傷陳警、衛兵急即還擊、二盜中彈倒地、視之已氣絶、時二區公安局大隊長警亦到、搜索尙有二盜、則已由許姓屋上遁去、乃即四放步哨、以備萬一、當兵盜激鬥時、槍聲乒乓、路上行人奔逃、商舖家家閉門、誤傳共黨起事、咸大驚慌、法租界一帶鐵栅門盡行關閉、華租交界交通立時斷絶、

水手凶手 砍傷逃逸

漢口人徐金源、向服務於漢口怡和洋行、旋調充聯和輪上爲水手、昨日上午聯和輪抵滬、徐登岸擬至虹口周家嘴路訪友、行至元芳路底周家嘴路附近、即遇苦力三人、各持利斧將徐亂砍、徐足部被砍三斧、股部一斧、受傷倒地、凶手見徐呻吟倒地、乃即舍之而逸、旋該處哈爾濱路捕房四百五十二號華捕聞警到來、凶手早已無踪、乃將傷者帶入捕房、轉送醫院醫治、聞徐家屬均在原籍、滬上並無親屬、所傷頗重、恐有性命之虞、

妙齡女子 一宵遺恨

浦東洋涇鎭翁家濱有妙齡女子閔紅寶、前日來滬採辦年裝衣料、至公共租界四馬路爲拆白黨陸阿英誘騙至旅館內姦宿、陸令紅寶須脫得赤裸裸、方爲有趣、紅寶如命、迨圓其好夢後、陸竟將紅寶衣服盡行取出、付之質庫、紅寶醒來、衣服全無、只好睡在被中、一面央告茶房相商、當向附近洗衣作借得衣服、始得離床、憤恨交加、各處找尋、昨日途中與陸相遇、遂扭至公安局轉解地方法院訊究、

艙底火起 灼傷三人

停泊於浦東華盛碼頭之某國兵輪淺水運送艦、因停駛日久、艙底艙面汚垢日積、乃於昨日上午起、按日雇臨時苦力、往該艦任洗滌工作、至十時許、艙底忽然起火、雖立時救熄、但洗滌工人已有數名灼傷、計大喜子傷面部、傷無碍、年二十九、白寶慶亦傷面部、年十九、傷較重、趙福榮年十七、傷頭面身手足、頗危險、恐有生命之虞、三人均江北籍、當時由該輪軍醫暫爲包紮、送往附近某醫院醫治、至起火原因、則緣於艙底黑暗、工作時須點洋燭、而洗滌又須煤油、燭火澆油、即轟然起火、三人乃被轟灼傷、

大帮匪徒 閘北草屋內破獲

閘北共和路六十一團第一營營部、前日得密報謂在炒米浜顧家花園後面一帶之平房草屋中、匿有大帮匪徒、四出搶刦、擾亂治安、郭營長得報、立傳第一連李連長、面授機宜、一面電致四區警局梅區長、於昨日淸晨五時許、派令巡官程與山巡長張樹棠么萬鈞等、率領武裝警士二十名、前往營部會同李連長帶領兵士一排、密往該處挨戶檢查、在黃天培家查獲槍彈二排、刺刀二把、黃大才子家查獲軍裝二套、軍帽一頂、在陳蓋生家查獲武裝帶一根、刺刀一把、大英牌無印花香烟一皮箱、惟該處聚居客民有數百家之多、李連長因尊重居住自由起見、且未據報告而似無嫌疑者均未入內搜查、僅將藏有違禁品之黃天培黃大才子黃大市子梁三張從山陳蓋生于得科楊蘭倫邱陽月張和太侯小三子等十一人、連同禁品、帶回營部、據供確係盜案嫌疑犯、惟郭營長因恐各該犯或尙別有所圖、避重就輕情事、命押候解送團部核辦、

猥褻書報 查出處罰

▲福爾摩斯報三十元 工部局刑事科機要處訴福爾摩斯小報於上月十七日刊載裸體淫書及猥褻文字、昨晨由梁龍庭長開庭審訊、被告吳微雨延律師辯護、先由西探長堯克禀明起訴理由、並將是日報紙呈案請處被告以刑律第二九二條之罪、質之被告由律師辯稱、所印楊貴妃淸華賜浴圖係從日本婦女世界雜誌中翻印、係爲日本名雕刻家長谷川榮所刻、如認此係淫書、則應先禁止此種雜誌在租界內發行、至「伍大姐按摩得膩友」一文、實係外間投稿、其文字或有不當之處、乃編輯偶爾失察、然非故意行爲、酌請從輕處罰、梁庭長核供、宣判被告對於圖畫部分宜告無罪、惟記載猥褻文字、不能卸責、應處罰金三十元、

▲明星印刷所一百元 總巡捕房刑事科機要處譯員程仲安薛志良、偵悉梅白格路西福海里一百八十六號明星印刷所印行淫穢書籍、遂禀明西探長、於去年十二月二十二號密往搜查、當抄出已印成之「性潮裏沐浴」、「肉林百戰法」數十本與底版及未曾印之「新什麽話」之版子、帶入捕房、出票傳該號經理徐上春、於昨晨至臨時法院候訊、即據探長禀明查抄情形、並將抄出之底版及印就之書籍呈案、詰之被告徐上春供稱、該項書籍係由學徒接下承印、其時我因患眼痛在醫院醫治、並不知道此宥、梁龍庭長核供、諭徐上春處罰金一百零五元、抄出物件沒收之、

吳淞有暴徒縱火事
戒備周密……立即發覺

吳淞日來謠言亦多、淞口砲台許司令、已飭駐所屬南北砲台台長加意防範、吳淞第七區公安署王區長、於昨日起將各處崗位一律加派雙崗、並飭巡邏隊四出梭巡、駐淞十三軍第一師第一團團部、亦派武裝兵士、分布於吳淞鎭及砲台灣暨寶山等處、放哨步哨、戒備異常嚴密、

吳淞水警第四區丁區長、於昨日特派巡艦五艘、往來蘊藻浜內江各港口游弋、檢查可疑船隻、海軍司令部吳淞要塞臨時指揮處、調派海籌·海容·永績·豫章·建康·湖鵬·湖隼等兵艦、泊於淞口外洋面、在各要隘游巡、

前晚(四日)七時許、吳淞桂花弄西段恒茂染坊之後場、被暴徒灌以火油、希圖縱火焚燒、適爲吳淞保衛團團員瞥見、飛報吳淞救火會、馳往救熄、暴徒已遁去無踪、計燒去約閣樓大之竹籬一圈、並在出事處、查獲洋鐵箱一只、內儲火油半汀、而籬笆之四周、均已澆過火油、

淞口於前晚(四日)七時二十分、有一輪駛淞口、砲台瞭兵以時已戒嚴、不准入口、該輪置之不理、台兵發砲三響、詰該輪竟在駛衛入、台兵疑甚、飛報官長、奉令連發排槍三排、一時槍聲大作、該輪乃停聲而停、嗣經查明係商輪、任其來滬云、

處理贓物
豐昌當 一部估價變賣

泥城老北門內豐昌當刦案內起出之金銀珠翠飾物等原贓一千餘件、茲開內有多數贓物、歸入原戶號碼、中有一部份不能歸原、該典業代表援照江蘇省政府頒發章程、遇地方兵災盜刦以及大水火災未能配入原號者、無賠償之例爲辦法、業已提出該一部份之贓物、呈請官廳與社會各團體公同估價後、以便變價提半數歸還當本、半數給還原當戶收領、刻已支配入原號碼者共有五十四起、計當本三千八百六十四元九角三分外、尙有無號可配者之原贓、即行公估値價一千二百十八元八角、另有小洋十角、經巳函呈上海縣商會並附册四本請轉呈市公安局上海縣政府出示布告各當戶週知、

崇明外沙到匪三四百
水警第四區來電請援

上海淞滬衛戍司令白鈞鑒、頃據崇明十七隊隊長龔紹欽支電呈稱、外沙到匪三四百人、游擊隊江日開火、職連調警七十名、微日赴援等情、正請示間、復據駐崇游擊三分隊長袁京誠支電呈、江日未時、匪突來百餘名、猛攻公司鎭、經職隊竭力抵抗、至酉時匪始退、兵亡一、警傷一、現彈盡糧損、孤立無援、乞速派隊來援、據此、查職區各隊分駐要隘、値此冬防吃緊、艱難調遣、前奉水陸公安管理處訓令後防警戒計劃、飭屬發生匪警、應禀承鈞部辦理等因、據電前情、理合電請鈞部察奪、俾殲匪禍、曷勝迫切待命之至、水警第四區區長丁國忠叩微、

聞衛戍司令部昨接上項快郵代電後、擬派獨立第四師剿辦云、

要求離婚 先貼生活費

合肥人張壬秋、昔年在甘肅任禁煙督辦時、其弟亦任道尹、張娶王淑貞爲妻、嗣兄弟俱卸職來滬、張納一妾、遂棄王氏所生之子與妾同居、而對王氏寄住其弟處、祖雨徹底、該氏乃延律師在臨時法院控告張壬秋遺棄請求離婚、並追贍養費一萬元、前經傳案、被告不到、未能進行、昨日繼續開庭、被告仍不到案、委任律師出庭請求延期、而原告之兄則到院證明伊妹現住伊處、並無不規則行爲、原告之律師以既逾期、請飭被告先行給付生活費、當經吳推事裁決本案展期、被告於十天內暫貼原告生活費一百元、

火警

▲永興路 昨晨三時許、閘北永興路共和新路轉角七開泰新傳板木行、忽然起火、該行靠裝燒木料間房屋一角、延燒左鄰陳某等之黃包車平房三間、當由救火會驅皮帶車到場灌熄、

▲韜朋路 昨晚七時、虹口揚州路韜朋路附近之無號鄰居內、忽然起火、即由楊樹浦救火會驅車到場撲滅、

三山會館事件之續報
收管獨立第一師軍械

第一軍第二十二師第六十六團、昨奉淞滬衛戍司令部報告錄次、㈠昨日(三日)午前、接奉鈞部密令、匪徒定於本晚開始暴動、各部隊應加緊戒備等因、㈡職團於昨日午後五時、即特別戒嚴、於警戒區域內、即斷絶交通、㈢昨日職團所得密報各節、已早鈞鑒、想已閱悉、㈣即日戒嚴後約六時許、在職團追擊砲隊後背即發現炸彈一枚、坪然落地開花、幸未傷人、僅炸毀牆壁一處及棉大衣數件、㈤隨即在三山會館附近發出槍聲、職即親率兵一排、往南火車站一帶視察、方行過車站天橋、即發現便衣匪徒約七八十人、在三山會館門首向我射擊、即下令還擊、約兩分鐘之久、匪勢不支、即衝路過去、將匪擊潰、㈥匪徒當場被擊斃八人、捉獲三人、得步槍七支、並在捉獲一人身上、搜得符號一枚、上書「陸軍第二七方面獨立軍軍團淞滬一帶先遣總司令部」等字樣、並蓋有「淞滬一帶先遣總司令李國棟印」方印關防、乃半黑半白圓形符號一枚、上有「義成二字」、㈦職團特務連上等兵許森被傷手腕、並槍一支被擊壞、㈧事先駐三山會館之軍隊某排長匪勾通、致令該會館內所儲之槍枝、被匪徒取去數十支、及職將匪擊潰、即派兵將該會館看守、以免匪徒再來運槍、㈨約十二時許、突來徒手士兵二三百人、稱係獨立第一師來領取該會館內之槍枝、職得即令駐守之兵、不許任何人領取此槍、因此時情形複雜、難以辨白、恐係匪徒冒名、而該徒手士兵等、無法領取此槍、仍然退去、㈩所獲匪徒、訊得詳情供詞、另錄附呈、

南車站三山會館獨立第一師(師長李明揚)經理軍械處存儲槍械約千餘枝、大都損壞、昨由六十六團團長張本淸派隊暫爲收管、駐紮高昌廟砲台營之獨立第一師第一營砲兵第四連內之大砲四尊之砲門、亦由六十六團第一營暫爲收管、(一砲無門不能開放)尙有駐紮沈家花園之獨立第一師砲兵營營部之大砲門、亦由六十六團收管、

擊斃八人之調查、㈠係海軍總司令部輪機課員楊文游、福建人、住廣華里廿五號、㈡劉長高、年三十一歲、江北阜寗縣人、拉黃包車、住三板橋新橋梅克路十二號、其妻劉陳氏已到場認領、由同仁輔元堂備棺收殮、㈢江南造船所工人梁榮新、年廿六歲、住高昌廟廣東街、尙有十三軍兵士十二名已收殮、其餘三名延至昨晚六時仍未收殮、

昨日高昌廟兵工廠及南車站一帶於下午五時半起宣佈戒嚴、斷絶交通、華商電車於下午四時起陸續進廠、而高昌廟兵工廠及造船所工人亦均於下午四時一律放工、而西門方浜橋一帶、則由公安局宣佈六時半戒嚴斷絶交通云、

形形色色

賊有盜嫌

廣東人李吉文、於昨日下午四時、糾黨在天潼路二百六十六號張竹江家竊取値洋二百元之衣服逃逸、當被七百九十三號華捕查見、將李連同原贓帶入虹口捕房、嗣經華探郭文通李國揚調查之下、得悉李又名邱阿彬、更名何鉅方、對於一九二四年四月十六號持械搶刦海寗路一千六百五十五號財物案有關、並經商會審公廨出有提票、遂禀明捕頭、諭飭押候查明解送臨時法院訊究、

俄人病死

俄國人白愛可、於三號下午二時許、在蘇州路萬國花園內之內之大花盆旁就地睡倒、形似有病、由看園人瞥見、報告總巡捕房、飭探往將該俄人車送醫院醫治、延至前日病重身死、由院通知捕房、派捕將屍舁入斐倫路驗屍所、昨晨十一時禀請臨時法院委派葛推事蒞所驗明屍體、委係因病身死、因查無戶屬、着工部局衛生處備棺收殮、

車內疑人

老閘捕房包探周桂生、與五十四號西探及一千一百九十九號華捕等、於前晚九時廿五分鐘、在西藏路橋一帶搜檢行人、在無軌電車內查獲形迹可疑之甬人楊阿養王邦榮兩名、抄出手槍一支、子彈八粒、帶入捕房、昨晨解送臨時法院、捕中西探投訴前情、要求展期以便調查有無犯案、遂將槍彈呈案、經林彪推事訊供、向被告略訊一過、諭令本案改期訊理、被告等還押、

緝獲四盜

法捕房特別機關督察員任水揚、探目金九林、包打石瑞祥、呂竹林、張子楹張道榮績華榮等偵得有盜匪王新山、匿居維爾蒙路地方、當即前往將王拘獲、供出尙有同黨、匿居華界方斜路四十三號、故由該探等投該管公安局協同偵探等不動聲色前往拘獲盜匪吳阿三陳三章呂萬淸王世林等、抄出實彈手槍一支、子彈六粒、一併帶入法捕房、經捕頭詰訊得該盜等在界內犯有刦案多起、諭令管押、仍一併錄供解送公堂訊辦、

⊙田房官契照舊發行之縣示
▲奉到省令……關係省稅

上海縣政府現發布告文云、十六年十二月二十七日案准上海特別市土地局函開、奉市政府訂定上海特別市不動產契紙條例、於十七年一月一日施行不動產契紙、所有從前江蘇財政廳發行之官契紙、咨請江蘇省政府令飭停止發行、舊有各市鄉官契發行所應一年內結束、按照條例呈請本局改組、具領新契、抄錄條例函請令行特別市區域內各市鄉官契發行所遵照、並附上海特別市土地局不動產契紙條例過縣、准此、在此案本政府並未奉江蘇省政府命令停止發行、自未便率令改組、當經電省請示、於十六年十二月三十日奉省政府陷電開、陷電悉、本案經省政府第二十一次會議決議、所有省稅範圍內收入未便移交市政府、致礙預算、特復、省政府陷電等因奉此、除函復土地局查照並令官契紙經發行所照辦外、合行布告閭邑人等一體知悉、須知契稅關係省稅預算、本政府現奉省令、自應按照舊章仍發行財政廳之官契、嗣後凡有田房買賣、務仍照循舊向官契總發行所購買契紙成立投稅、毋得觀望自誤、

⊙工商須知

▲郵務工會組長聯席會 郵務工會於四日下午二時在管理局四樓飯廳開組長聯席會議、主席報告開會宗旨、南京代表沈天生報告、略謂本會此次提出要求、自南京國民政府交通部郵政總局諮願、第一條已經允准、其餘俟開南北郵政會議討論、推舉修改會章委員、(議決)由各分部代表大會中負責辦理之、選舉執行委員、(議決)俟章程修改後再按章選舉、隨時動議、㈠組長提議現在晚間戒嚴、做夜班人員不能回家、應要求當局發給宿費、(議決)用書面報告執行委員辦理之、㈡組長提議每分部代表不能限止一人、應以每分部之人數多寡爲標準、(議決)每分部代表以四十人推一人、多則類推、㈢組長提議遊藝會欠款者應如何辦法、(議決)交代表大會中辦理之、㈣組長提議何日召集代表大會、(議決)在二個月內召集之、交組織部負責辦理、㈤齊嘉謀提呈辭職案、(議決)在新執行委員未產生以前不准辭、㈥組長提議年關將屆要求提前發給一月分薪水、(議決)向當局要求、

⊙勞資問題

大中國印刷案結束

此案經調節會迭次向該廠主胡耀庭商議、僅允年津貼每工友工資一個月、茲因陰歷年終將屆、各工友爲維持生計、不再事延擱、經調節會切實向資方疏導、結果、判定津貼共計洋一千七百十十元、此款暫由馮委員與調解人簡慕蘇等設法籌墊、於四日由墨色石印機器部工會代表、暨該廠工友遞達周、工統會救濟課代表鏖楚良等領去轉發了案、

怡和碼頭 資方允許

此案自條件提出之後、已經調節會幾度派員勸導資方容納、日前公和祥碼頭監察格蘭、函致調節會、以條件經該碼頭董本會議決、薪水只准加至一成半、米貼每日二分、照此限度、再無更動餘地云云、已經調節會轉知該工會勸令摒酌讓步、尙可早日結束、

⊙黨部工作

▲市黨部全滬黨員大會 國民社云、上海特別市黨部於昨日下午二時在少年宣講團開全滬黨員大會、推冷欣·劉雲·周志遠·担任主席團、冷欣報告開會宗旨、略謂上海市黨部當初接受特委會的命令是希望他能實際代表民衆的利益、實行黨的主義、可是特委會成立以來、除鴉片公賣及造成一二二慘案以外、絲毫沒有成績可言、我們爲適合民衆的要求、不能不反對特委會了、這個時間市黨部發生了一部的變化、就是少數執委爲着自己的利益、不顧一切的來擁護特委會、因此內部分歧、各級黨部爲着黨的生存、紛紛起來反對、於是這一部份執委自動退出黨部、而一方面却秘密活動、因此有十二月卅日的事件發生、我們爲保持黨的威嚴、將張言如看押公安局、而諶小岑·鍾汝中·李峙山·沈仲俊等、竟以私人資格向公安局保釋、這就是諶小岑等附和張言如搗亂上海市黨部的鐵證、不能不有嚴重的制裁、還有一點兒要說的、告各位同志的、就是上海黨務財政的困難萬分、特委會財政機關不肯付給、市黨部負責的同志、極力設法籌措到少數的款、可以暫渡難關、待中央全體會議後、終可以有辦法、還有一件事要向大家說的就是我們對環龍路系的下面的黨員、並沒有歧視過、他們能來革命、我們一定可以受納他、團結起來、在一條戰線上、但是他們要明白在黨的立場上不要自居在一個派別上來自誤、現在已經定了登記辦法、希望他們來登記、並望各級黨部對他們勿要歧視、大家團在一起來革命、完成國民革命的使命、次通過提案、㈠請市黨部呈請中央全體會議懲辦十一月二十日搗亂黨部之主使犯張言如、及以私人資格往公安局保釋張言如之同謀犯鍾汝中·諶小岑·李峙山·沈仲俊等、其辦法如下、(甲)開除張言如黨籍、乙組織特別法庭審判叛逆罪狀、(丙)在中央未解辦前、任何人不得保釋、㈡閉言論反動之江南晚報、㈢敦促將總司令速日復職、完成北伐、㈣反對日本帝國主義出兵山東、其辦法如下、(A)通令各級黨部發表宣言、(B)區分部組織反日宣傳隊、(C)請民衆運動委員會嚴重表示、㈤請中央確定黨的策略、及民衆運動方案、㈥恢復黨員選舉權、㈦擁護中央全體會議、㈧由市黨部執委會督促上海行政官吏嚴厲取締賭窟、(如虯江路廣東俱樂部、沈家灣賞心俱樂部、寶山路共和路口之某機關)、㈨最近期內之廢除陰曆大運動、㈩由黨部呈請中央承認上海工人代表會、爲黨領導下之眞正工會、(十一)請中央全體會議切實提高黨權、(乙)切行政機關受黨部監督、軍隊受黨指揮、一切民衆團體、受黨節制與領導、(十二)請中央下令撤消違反工人利益的工統會、(十三)請中央通緝李子峰·童正道·費公俠等、(十四)議中央全體會議、在訓政時期未實施前、黨員須先實行創制複決罷免選舉四權、(十五)選議中央請求統一軍事政治訓練並恢復黨代表制、(十六)環龍路登記黨員、應交各級黨部審查訓練二月後方可爲正式黨員、(當由組織部長冷欣當面答復辦法)(十七)請中央頒布新的工會組織條例、命令保護工友利益(十八)挽留市宣傳部長陳德徵同志並請速日復職、(十九)請中央規定保障黨員生命辦法、凡黨員犯罪、軍政機關、應先交所屬黨部審查、經審查屬實後再行執行、不得私擅逮捕槍決、(二十)援助英美煙廠罷工工友、其辦法、1•由各區黨部推出代表一人於明日至市黨部開會推出代表赴後援會負責、2•召集全滬民衆團體討論辦法、(二十一)請中央嚴令通緝假革命分子陳羣·楊虎、(二十二)請國民政府整理徵收機關、廢除苛捐雜稅、(二十三)請議中央規定津貼區分部經費、

▲前環龍路各區部會議 前環龍路各區分部於昨日(五日)午後一時、在閘北一區黨部開執行委員聯席會議、到執行委員一百二十餘人、公推主志鮮主席、報告開會宗旨、略謂本日本擬召集黨員大會、因値戒嚴時期、故改開各區分部執委聯席會議、我們要求合併黨部、前於十二月卅日召集黨員大會、不料張言如被捕拘送公安局、繼由高履豐陸健軍沈維亞等將提案逐條審議、互相討論、經全體議決如下、⊕呈請中央查辦不良分子、㈠擁護市黨部監察委員合併兩黨部議決案、未合併以前、不得辦理選舉、㈡通電海內外各級黨部、請主持公道、㈢呈衛戍司令部、十二月卅日二十二師六十六團兵士、拘捕候補委員張言如、係奉何人命令、請查明核辦、

▲張言如仍在公安局中 國民社云、特別市黨部候補執行委員張言如被市執行委員會拘送公安局看管、近有謝慧生·孫哲生·鍾汝中·諶小岑·李峙山·沈仲俊·黃抱生等先後致函公安局保釋、公安局詢之市黨部、市黨部復以業已呈請中央全體會議處分、公安局應暫予看管、無論何人、前來保釋、概不能准許云、

▲潘公展辭監察委員職 上海市黨部臨時監察委員潘公展、早與執行委員聯名電京辭職、近又因長工商局事務倍忙、實在難以兼顧、已於上月二十八日辭去臨時監察委員會常務委員職、一面通知市黨部秘書長劉雲、轉達執行委員會、

跳浦得救

昨晚八時半、有江北人劉錦山、頓起厭世之念、潛至仁記路碼頭躍入黃浦圖盡、幸經船戶陸實根等瞥見、急行設法將劉撈起、鳴由總巡捕房五百八十號華捕到來、將劉帶入捕房、候解請法院發落、

船中槍彈

浦江水巡隊士於本月三日夜十一時半時、在新閘橋渡口見有江北船一隻、疾駛而來、喝令停駛、該船計有三人、形色頗異、在船板內搜出步槍子彈數盒、計九十六粒、遂將人船一併扣留解隊訊辦、

搜出炸彈

昨日下午五時許、有一身着軍服足穿草鞋頭戴軍帽外加兩帽之兵士一名、由閘北華界寶興路向入租界北四川路、行經奧迪安大戲院附近、該處華捕喝令停止、上前拘捕、思欲奔入捕房、該兵拒捕、即連扯該兵士之衣袋下、復在身上檢查、搜出炸彈一枚、扱即拘入虹口捕房候核、

各處盜警

▲肇嘉路 大東門內肇嘉路饅蔓橋協和祥煙紙店、於昨日午後三時卅分、突來盜匪二名、闖入店堂、袖出手槍、嚇禁聲張、被刦輔幣票一百九十張、當時盜匪誤認爲鈔票、並現洋四元而逸、事後由該店經理開單報告特別市公安局一區二分所請爲查緝、

▲鄧脫路 昨晨二時十五分、有盜匪七名、侵入虹口鄧脫路九百〇五號、各執手槍、刦去衣飾銀洋二百三十元、

▲海寧路 昨晚六時五十分、有二盜侵入海寧路二千二百七十二號某當舖內、各執手槍、刦去値洋十元之金戒一只、

▲勞勃生路 昨晚六時〇五分、有三盜闖入滬西勞勃生路一千五百三十六十號、意刦財物、一盜方出手槍、事主已登樓狂吹警笛、盜隨即逸去、

⊙公團紀事

▲平陽旅滬同鄉會成立 謝俠遜陳俠泉范介生等有平陽旅滬同鄉會之發起、昨假共和春酒樓開成立大會、到會者計百餘人、公決陳鯨帚爲名譽會長、陳競生爲會長、王宗堯謝俠遜副之、幹事若干人、總務普醒齋潘祖光葉嘯樵、文書陳俠泉黃迪我夏孟實、會計王燮軒陶昇高白廣泉、交際范介生沈苑民陳舜凱、調查李友藻伍枘生溫知新、交際兼調查蔡振家陳藹卿謝志鏘吳經甫施思明王書翰吳來賓陳立夫陳少莛丁雲卿陳撫森鄭福添胡開省范介球許竹卿陳幼菴等、舉畢、並開聚餐會、聞成立伊始、會址未定、一時通信處、暫借新開路西武定路紫陽里一百八十五號陳公館內、

專件

⊙監視清理遠東銀行辦事細則

(第一條)關於清理遠東銀行事項、由監視委員負執行監視之責、或派代表數人(以下稱代表人)代行職權、(第二條)助理監視清理事項、由會計師哈士根氏會計人員、(以下簡稱會計師)執行之、(第三條)遠東銀行往日應製具各種收支明細表兩份、分送監視委員及會計師備核、(第四條)遠東銀行、應收未收應付未付欵項應先期詳細賬略及契約內容列送代表人及會計師審核、(第五條)遠東銀行所製各種表册應由該行經理人簽字負責、(第六條)代表人及會計師、得隨時調閱遠東銀行之一切帳簿單據合同契約等、(第七條)遠東銀行所有支付欵項、經會計師覆核簽押後、須有代表人一人副署方得支付、如數目在五千元以上者、須代表人二人副署、(第八條)有下列各項之一者、代表人不得副署、㈠帳目不符者、㈡手續不完備或不正當者、㈢查覺有可疑之點、債權人不依本細則第十條辦理者、(第九條)遠東銀行支付欵項、除手續完備確當無疑者、得照本細則第七條之規定執行支付外、如有可疑之點、債權人須履行後開各項之一、方得支付、㈠提出充分證據、㈡由殷實商店具保、但具保之商店、須先由商會證明、㈢由商會以書面保證、㈣由領事以書面保證、(第十條)遠東銀行支付欵項、如數額過鉅、或情形複雜、代表人及會計師不能解決時、得隨時請示監視委員辦理、(第十一條)代表人及會計師、如發覺遠東銀行辦理清理事項有違法行爲或措施不當情事、應隨時呈報監視委員核辦、(第十二條)本細則有未盡事宜、得由監視清理委員隨時增訂或修改之(第十三條)本細則自核定日施行、

地方消息

蘇州

◎周義梅訊明保釋　一公安局東區第一分駐所、前日在中田吉巷十四號、拿獲共產嫌疑犯王金元王龍海二名、並搜獲反動傳單等件、當將房東周義梅、亦拘押在公安局內、日前由司法科提審一過、查周義梅確無關係、故昨日由大太平巷源裕醃肉莊具保釋出、

◎廣告稅將收歸市辦　蘇州市廣告稅、向由市公安局徵收、昨(四日)日市政府開二十五次參事會、由吳子深參事提議、劉參事附議、以廣告稅係市稅之一、應即收回自辦、議決由王主任向公安局磋商收回、一面由市政府擬具改善計劃、公決施行、

◎逃婦尋歸後自縊身死　蘇屬車坊鄉四圖地方鄉民楊勝全之妻陸氏、自上年嫁楊後、夫婦感情、不甚和睦、上月初旬、陸氏因被翁姑訓斥、竟潛逃無蹤、日前始由楊勝全在滬尋獲、又被翁姑痛責、詎知該氏旋在臥房自縊身死、迨經察覺、已不及施救、遂通知母族、由其兄陸泉奎等糾集吳某等多人、擁至楊勝全家滋鬧、並將楊某毆打成傷、嗣經楊勝全報告公安分局派警將陸等拘局、備文解送地方法院訊究核辦、

◎開闢至吳江縣道　蘇州至吳江、陸行路程僅三十六里、朝夕可以往還、該路官塘、年久失修、坍塌不堪、且濱臨太湖、春夏水漲、官塘為水淹沒、陸道斷絕交通、現吳縣建設局王局長、為實行開闢縣道計、擬就原有之官塘、重行挑築、擬將官塘加闊、以便行車、自葑門外至尹山橋為吳縣轄境、自尹山橋至三里橋、係屬吳江、應由兩縣合辦、昨(四日)由魏局長擬具計劃書、徵詢吳江建設局長意見、候得贊同、再行會同規劃一切、進行建築、

常州

◎孝西鄉命案庭訊記　孝西鄉惲懷科之子福堂、被人謀害身死、業經開棺相驗、並獲兇手王燦培一名、解縣拘押、四日開庭、孫承審員先傳王燦培訊問、供稱經商在外、茲得家信、方知被誣情形、請伸雪等語、次傳惲懷科及丁莊村鄉鄰閻村長等詳詢、均供稱惲福堂於陰歷九月十五日旁晚、求乞於紅地村何姓家、時天微雨、何給以箬笠及簑衣、惲當不能穿、何見其手有傷痕、且行走蹣跚、知受重傷、遂代為穿上並給以晚飯一碗、詢其受傷情形、則搖首不言、後惲即宿在該村陳廟子之草廬內、旋因傷重、死於楊家橋旁、由王某施以棺木、葬于義塚、及惲姓尋覓至羊頭橋、適王燦培在該處、惲詢問時、王即以受傷等情相告、惲疑王毆傷、即控之於官等云云、承審員遂令證人當庭具結俟伊兒燦根到庭後、再行質訊、

◎設立紙烟緝私所　捲煙商以各種雜牌捲煙充斥非組織緝私機關、不足以杜漏稅、本邑分所辦公處設在咸寧巷、委費亮生為主任、已於前日就職、並在車站設稽查處、開始稽查、

◎拆卸月城壓斃工人　大南門外清涼寺、前向教育局借賃大南門月城、以充教育經費、該寺特飭寺內長工多人、在吊橋下附近月城分段拆卸、四日下午二時、有工人崔廣書卞春銀徐鎖根、正在挖掘城脚、約有一丈餘深、不意城牆上部向下坍塌、一時逃避不及、頓時壓斃在內、在外工人立即將壓下城磚扒出、崔卞已經身死、徐則頭部露出、僅下身受傷、

無錫

◎嫌疑共黨解縣訊究　水警二區第六隊三分隊兼護隊長吳正榮、前奉黃區長令飭、按照單開、嚴緝共黨、業經捕獲儲增寶儲梅生陳阿末等三名、並搜出皮夾日記等件、已誌昨報、茲悉黃區長已於昨(四日)日備文將三犯咨解縣政府、當由殷承審員開庭訊問、先據儲增寶供稱、三十三歲、住儲家灣、為人種牛痘為業、十月十七日、朱鼎寶來喊我、同赴陳四房、為共產工作、他說村上廿餘家、須每家喊一人、我行至半路陸家樓地方、即行逃回、梅生阿末、大約同去的、次據儲梅生供稱、十月十七日到堰下、見陳四房已起火、再到大王廟前、我就逃回云云、陳阿末供稱、又名旭山、雲甫亦是我號、十月十七晚飯後、朱鼎寶等縱火燒屋、我在桑田內、看朱等動手、掏獲皮夾、是朱鼎寶之物、紅帖是與做戲園的結拜弟兄所用云云、訊畢諭令一併收押、聽候復訊、

又錫公安局、前在北鄉張村捕獲之共產嫌疑女子王亞生、收押已久、昨(四日)由宋局長備文、連同各項證物、移解縣政府訊辦、下午由殷承審員開庭訊問、據供十八歲、張村人、尚無夫家、前在上海普通中學讀書、今年正月、一人前往湖北、有友人張惠景、在圖書館辦事、我因未開學、由張招我去的、嗣以無事可做、至七月間回錫、搜出之信件、係由湖北寄來、訊以信中所書「右傾」等詞作何解釋、供稱、聽說左傾是擁護農工利益的、右傾則不然、繼訊信中所稱「共產」及「反共產」等、作何解釋、供稱反對共產者、因不明共產學識、並聞國民黨中、有一部分人公報私仇、遂以共產黨加入、以圖擾亂云云、殷承審員即諭令收押、候再訊核、

◎兩盜匪獲解縣政府　縣偵探隊長顧金芳、前經捕獲盜犯薛二大(即孫二大)、供出同黨顧長春、隱居本邑西門外、當即率探按址捕獲、並搜出贓物數件、嚴加盤詰、供認在澄錫兩縣、連劫四案、昨(四日)日下午、由顧探長備文呈解縣政府、經殷承審員開庭訊問一過、釘鐐收禁、水警第二區六隊第一分隊、亦在光復門外通運路孟淵弄內、捕獲同黨盜犯薛寶蓮一名、解區訊究、亦經供認在澄錫兩縣、連劫六案、當日即由區移解縣政府、經殷承審員訊明、鐐禁、候再訊核、

松江

◎槍決軍官兩名　駐松一軍二師補充團通信隊隊長卞進城、衛生隊排架隊排長王作章兩名、通敵有據、為趙團長查悉、拘案訊明、按照陸軍刑事條例第六條規定、判處死刑、於五日午刻綁赴南門外執行槍決、

◎討論建築縣道　本月五日松江建設局局長安鍾瑞濟戴縣長及各市鄉政局長等開會討論建築縣道問題、㊀本局技術員王君提議路線經過及所用土地案、議決俟下月行政會議提出討論、㊁松江長途汽車路線之規劃案、議決自松江縣東行、經華陽橋車墩葉榭橋馬橋等鎮至北橋、銜接滬閔汽車路、安局長擬於明日偕同技員實地測勘、以資計劃全路費用、

南通

◎行政研究會第一次會議　南通縣市鄉行政研究會、於三日開第一次會議、由縣政府民治科長石文主席、議程計列十三案、因時間關係、僅議七案、㊀市鄉行政局內部組織之標準案、㊁鄉行政系統、應先確定以利推行案、㊂市鄉各局設置、應酌分等級案、㊃分市鄉行政區、為甲乙丙三等案、以上四案、合併討論、公決照第四案通過、各區等級、交由審查會酌定、㊄市鄉行政局內部組織案、㊅擬定市鄉行政人員生活費案、㊆規定市鄉行政局公費案、以上三案、統交審查會擬定、由主席推定嚴逸南等九人、為審查會委員、

◎總商會改選問題　通州總商會正副會長亦曾高湘久不在通、會務無人負責、縣政府奉令催促該會應委員制改選、該會定日內召集會董開會解決、

杭州

◎門富二橋大火　杭州旬日以來、火警頻聞、四日下午四時後、門富二橋橋弄、板兒巷姚園寺巷四拐角、又遭大火、共焚去住宅七十七家、㊀失愼之原因、係中板兒巷拐角、鞋作陳長生家、在樓上烘鞋、陡肇焚如、時因西風甚緊、火勢燎原、市屋接連、以致釀成巨災、當鞋作失愼後、由板兒巷西首、燒至第三十七號蕭山會館止、該館因風火牆高聳、幸得保全、東首燒至第一百三十六號講門為止、姚園寺巷口、燒至萬源豐醬園及對拐角之義興南貨號為止、板兒巷下爺、東首燒至一百七十號久泰米廠為止、該米廠拆毀及水漬損失亦巨、西首燒至一百七十一號橋埠為止、門富二橋橋弄各宅、完全燒燬、至橋堍為止、計東弄燒至四十二號、西弄燒至二十五號、鄰近各店住宅、當火熾時、亂將貨物器具搶籠等、盡行投入河中、損失不貲、事後調查該地各商店之損失、萬源豐醬園與義興南貨號兩家損失、在一萬數千金以上、其他均係小店小戶、對衛二橋之茶店、焚斃一孩、並壓斃一人、

如皐

◎四房莊刼貨傷人　如皐磨頭市四房莊、沙克昌洋廣貨店、於陰歷初三日夜間十一時許、突來盜匪三十餘人、手持短刀木棍、刼去現洋七百餘元、及布疋多件、並傷事主一人、現已報縣請緝、

◎捕獲海盜解縣　豐利市公安支局、於一日捕獲海盜陳尊錄等三名、翌日解縣訊辦、

◎冬防期內禁止演劇　伶人張瑞庭等、發起組織三民大戲院、並由滬聘到伶人多名、於新歷元旦演劇、王縣長以值此冬防期內有礙公安、昨(二日)特嚴行禁止、並限各伶人於一星期內出境、

高郵

◎撤換禁煙局長　高郵禁煙分局局長譚秉直、視事以來、迭被人民控告、茲由財政部禁煙處將該局長撤職查辦、併委任孫彥(字耆清鎮江人)繼任高郵禁煙經理分局局長、孫於日前視事、三日上午佈告就職視事、局址暫設北市口宦靈總棧、

六合

◎縣教育會籌備改組　六合縣教育會正副會長余幼良・羊峻如・因國立四中大通令、各縣教育會、均須改組、乃於三十一日、根據教育會規程第五章改組令、通函各教育機關查照、並依法籌備改組、

紹興

◎攤還第三期軍用借款　去冬閩省周蔭人殘部盤踞時、日向商會勒索柴米等供應、所費有十餘萬元之鉅、均由商會歷次向各商號借款墊用、第一二期借款、早已清償、本(三日)日下午、又經各會董議決攤還第三期借、四成、自明日起、准由各借戶持據赴該會領取、尚有六成、俟再定期發還、

鎮海

◎擒獲大批海盜　鎮海水警局所轄泰安兵艦、十二月三十一日下午、在沈家門附近洋面、突遇盜船十餘艘、盜船自恃人衆、即向兵艦施槍攻擊、該兵艦乃亦還擊、詎盜匪竟頑強抵抗、毫不退卻、泰艦兵士某甲、且被擊傷臂部、後泰安乃發砲轟擊、約歷四小時之久、始將衆盜擊退、並奪來二船、擒得盜匪二十二人、槍械多件、救回女肉票三人、即將所獲海盜、於前日下午、解至鎮海水警局、旋復已於二日由王局長親押至沈家門地方、就地正法、以昭炯戒、又訊、本埠外海水警局水巡隊第一分隊、前日(一日)在沈家門洋面、拿獲海盜李小林等十九名、距該匪等膽敢開槍拒捕、當場被該艦格斃六七名、救出難民十餘人、業已解局訊辦、

嘉興

◎統捐局更調屬員　嘉興統捐局局長沈季謙、已於今日(五日)上午接事、總局暨分卡員司、頗多更動、如車站唐伯英、王店晦幹臣、王江涇莊益三、新篁鄭月秋、新塍毛質卿、均以資格老練、委行蟬聯、王塘滙、新豐、端平橋、南門、等處、大多更調、

揚州

◎仙女市小孩被架　仙女市開設皮骨行董三羊之十歲幼子、忽於二日被匪架去、當報由該市公安分局派警追捕、但已杳如黃鶴、

◎開掘雙金閘堤岸案　曹軍長、李師長、勘日(二十八)電請江北運河工程局、開掘上游雙金閘附近堤岸、以濟鹽運一案、當經胡局長電復、以毀隄濟運、原無不可、惟鄰水寄小、下游交通、亦宜顧及云云、茲聞胡局長、查鹽河水小、於鹽運餘源、固有關係、而運河長至六七百里、航運交通、亦復重要、矧後方軍事運輸、端賴此河為樞紐、前奉陳軍長冬電、運河日見乾涸、交通殊感困難、又揚州兵站支部、亦以河水淺涸、輪船僅達平橋附近、特函上游廳長、請規定運堤洞閘之啟閉、以資蓄水各在案、若再掘毀雙金閘隄、儘量宣洩、河水難保無乾涸之虞、所關殊非淺鮮、已電何總指揮、暨省政府、建設廳、請示辦理、以昭鄭重、

湖州

◎接收三餘學社　吳興基督教三餘學社、向歸西人主持、茲自十七年始、由華人組織董事會、實行接收、以陸培之・王立三・施俊卿・王稚生・趙湘泉・蔡式之・趙宗福・譚建丞・卻秀林・魏思德・陳得貞等為董事、王立三為董事長、此後該社基地資產、均由董事會管理、並推定趙宗福施進卿為資產管理員、陳得貞為書記、

平湖

◎典業勞資糾葛已妥協　本縣典業勞資兩方、

教育記載

外埠

◎鎮江學聯會開遊藝會募款　鎮江學聯會因籌募基金、於二日起特開遊藝大會三天、會場借鎮江老戲園、節目都二十餘項、皆由各校學生担任、有聲有色、為鎮江所僅見、

◎揚中舉行繪畫成績展覽會　第四中大揚州中學、於新歷一月一二兩日、舉行繪畫成績覽會、高初中兩部共有中西畫六百餘幀、分五大室陳列、手工成績四百餘件、亦附入陳列、導師周玲蓀・劉桂桐・饒汝晉・各有新作品數十件、學生成績如趙峻山・張叡・吳鎮嶽・趙世奇・楊時久・儲鴻翰・王培學・蔡超千・王永興・王元泰・湯振元・潘長澤・金鳳崗・陳泰棣・傅秉鉞・高遠陽・左偕康・李煥培・陳德銘・余椿壽・王懋棠・等之作品、均有精采、參觀者異常踴躍、

◎第四中大丙項代表選舉開票　國立第四中山大學區評議會滬海區丙項代表、於昨日午後一時由縣政府特派代表饒允中會同潘局長在上海縣教育局辦公廳監視開票結果、(中學組)當選者鄭通和・顧鍾驊・江學珠・彭世芳・管城・沈維棟・(小學組)當選者盛朗西・盛振聲・王砥平・胡叡・

◎辦理學生畢業暫行條例　▲市教育局頒發各學校

市教育局為頒布學生畢業暫行條例、昨日訓令市立各學校云、為令遵事、案查學期結束時、各學校或有春季始業的學級、要舉辦畢業、本局因即擬訂本特別市中小學辦理學生畢業暫行條例、除呈請市政府備案、呈請大學院核示外、應先印發各校遵照辦理、此令、附條例、合亟令仰該校遵照辦理、除分令外、合亟令仰該校遵照辦理、此令、附條例、(第一條)各校辦理畢業、應於一個月前先行填具將畢業學級之學生一覽表、呈報教育局備查、表式如後、「上海特別市〇〇學校辦理第〇屆〇級〇學畢業學生一覽表、〇月〇日姓名、性別、年歲籍貫、入校年月、前在何校畢業或修業幾年、備註」(第二條)學校舉行畢業試驗時、應將試驗方法及程序先期呈請教育局備核、(第三條)各校於畢業試驗終了後、應將畢業生成績一覽表及畢業生志願表於一星期內呈報教育局、表式如後、「上海特別市〇〇學校第〇屆〇級學畢業生成級一覽表、〇年〇月、姓名、性別、年歲、籍貫、在校年月、畢業年月、畢業成績等別、備註、」「上海特別市〇〇學校第〇屆〇級〇學畢業生志願表〇年〇月、姓名、性別、年歲、籍貫、保護人職業(父母)、(其他)畢業務志願(升學)(就業)備註・」(第四條)各校畢業證書應隨同畢業生成績一覽表及畢業生志願表、彙呈教育局、以便蓋印、(第五條)各校應用畢業證書、初級小學暫用「義務教育修了證書、」餘均用各級學校畢業證書、平民學校及職工補習學校均載明修業時期、(第六條)各校應用畢業證書由教育局製備、各校繳價領用、但各校亦可照教育局所規定或指定之式樣、自行置備、(第七條)各校應用畢業證書除小學校平民學校職工補習學校外、依照國民政府財政部印花稅暫行條例之規定、中學校畢業證書貼印花三角、(第八條)各校舉行畢業典禮、應將日期時間先期呈報教育局、遇必要時、由教育局指定時間地點召集一區或全市各學校合併舉行之、(第九條)本條例凡市立學校及已准立案之私立學校均適用之、(第十條)本條例呈請市政府備案、並呈請大學院核准施行、

◎漕河涇教聯會反對唐敬修　上海縣教育委員唐敬修、在外兼任私立正蒙小學校長、每晚到校夜課、更兼漕河涇本鄉兼任學務視察員、一身三職、有違教育法令、漕河涇教聯會、會同縣教育局長請求撤任、未達目的、昨又上第二次呈文、

體育

◎今日之籃球比賽　中華籃球房中、今晚又有六隊健兒出場、八時至九時之賽、為青光與臘克司、係今日最可觀之一幕、惜青光健將董小培君、因足傷恐不能出場、然以談達華之矯健、徐克培之投籃、伍繩武之防守、不難有驚人之表演、茲將其餘工組次序錄下、

組別	與賽隊	時間	裁判員
乙組	全白 市進	六時至七時	蔣湘青
乙組	羣進 晨隊	七時至八時	彭三美
甲組	青光 臘克司	八時至九時	李細祺

永安 先施 公司
特別大減價十四天
夏歷十二月初四日起

自來血
為添精益髓之神劑　男婦老幼四時可服　然而冬令尤宜

經曰冬不藏精○春必病溫○自來血○為添精益髓之神劑○有回天再造之功能○療諸虛○治百損○本無限於冬令也○惟體虛身弱之男婦老幼○趁此藏精之冬季服之○則尤能免除來春意外之患○比服一切滯膩害胃之膠滋藥○為效確而功偉耳○諸君試自稔君家誰為最虛弱者○先令試服一二瓶○其效力自不待煩言也○未雨綢繆○時哉不可失也○
定價　大瓶二元　每打二十元　小瓶一元二角　每打十二元

▲五洲清爽凍瘡藥水　手足紅腫搽之立愈　五角　二角

▲五洲凍瘡已潰藥膏　凍瘡潰爛塗之生肌　二角五分

男女兒童　及時播種
五洲新鮮牛痘苗
解除胎毒　免染天花

總店四馬路　分店大鐵橋
上海五洲大藥房發行
各埠分店及各大藥房均售

灤州礦務有限公司第十五屆分派股利半數廣告
啟者本公司與開平聯合營業第十五屆股利現訂於十二月二十八日起在天津法界本公司先行發給半數並分送帳略凡有股諸君屆期憑息單存摺照發　謹啟

請聽王夫人之經驗談(其一)
我家初用煤爐燒飯○烟氣熏人○汚穢不堪○後改用電灶無烟無臭○食物中亦無灰塵○其清潔決非別種爐灶所能及○

工部局電氣處
辦公處福州路念六號　樣子間南京路十七號　電話中央六六三零一

商場行市

⊙厘市趨軟拆息平定

▲洋釐　昨市仍趨疲軟、早市七錢二分四厘、比上日收市小一毫二五、午市七錢二分三毫七五、較前日降一厘半、公會內交易甚淡、大致供過於求、業中做匯票劃諸款一百餘萬、外幣鮮有買賣、小同行做開當角早午市同計六錢二分○三七五、較前日降去一毫二五、雙毫早六錢二分五毫五、小落一毫、午市六錢二分六毫、成交十餘萬角、銅元三百六十三千、較上日短一千、衣牌早二千六百廿八、午二千六百廿七文、小十三文、角坯小一文、計二百廿七文、貼水仍計三十六文云、

▲銀拆　各銀行收解諸款三百萬、華商各莊滙出亦暢旺、約計三百餘萬、拆息平定、早市一錢五分、午市一錢、較前天回縮二分、銀行掛牌六分云、

⊙外滙似趨疲衰

昨本埠外滙市况似趨疲衰、英銀雖長、美銀反降、滙兌早緊、但銀行私電、銀行已長一二五、日美則加○六二五、以致人心向下、且華商金業中交易鮮淡、如英滙僅銀行互相成交數萬鎊、價似硬、美金祇日期日銀行略有售出、午後市價似穩、東滙則頹、銀行若正金少數售出、金業中因匯金套頭不洽、故買賣尤覺閑散、全日約共成交一百萬元、各滙結果較前天收市、計英金長○六二五、美金則平、日金跌去三一二五、乃金價現照掛牌日金十四三七五、核計三百六十兩、結果惟昨市已跌至三百九十九兩、歷小兩許、至外滙掛牌、除香港加一二五、外滙七十九兩七錢五、日滙加一二五、計爲七十兩三七五、其餘各滙皆無更改、

▲英滙　掛牌不更、計爲二先令七辨士、內盤晨初三月份賣二先令七辨士二五、買價二先令七辨士三一二五、以後麥加利與東亞互做一萬鎊、價二先令七辨士三一二五、又東方與正金對做五月一萬鎊、價二先令七辨士三七五、又華比售出現期一萬鎊、二先令七辨士六二五、係某銀行吸進、午刻一市二月份賣價仍爲二先令七辨士三七五、買價七辨士三一二五、下午市况甚平、三井買一萬鎊、價二先令七辨士三一二五、交易稀少、近期頗鬆、比之前四月期計加長三七五、

▲美滙　掛牌未動、計爲六十三元、內盤尚平、因匯兌見縮之故、惟交易甚薄、二月份早初賣價六十三元半、買價六十三元六二五、午刻賣六十三元三七五、買價六十三元半、現期由三井售出五萬元、價六十四元三七五、下午二月份賣價初同、後爲六十三元半、買價六十三元六二五、近期較遠期相去八七五有奇、

▲東滙　掛牌已加一二五、計爲七十四兩三七五、因匯兌見縮之故、內盤已顯疲弱、銀行交易鮮淺、統市至多一百餘萬元、售出、人心則低、三月期最小價七三九三七五、最小價七三七五、計有一八七五之差額、近期尤頹、三月份最初賣價七三八一二五、正金曾出廿萬元、買價七三七五、買價七三八一二五、由朝鮮吸過十萬元、後三井買四月份十萬元、價同爲七三八一二五、正金售出五月份廿萬元、價七四、午收三月份賣價七三八七五、買價七三七五、下午賣價初同、繼由正金售與華比十萬元、價七三八七五、三點後住友出十萬元、價七三八一二五、然交易寥寥、市况呆滯、彙之標金套頭不洽、至四點後三月份賣價僅計七三七五、買價七三六二五云、

⊙內滙無報告

昨華商銀行公會、國內滙兌狀况未有報告、乃本埠中國銀行天津即期行化來電亦無變化、仍爲一千○六十八兩一錢云、

⊙大條近遠期均長零六二五

昨(五日)接倫敦來電、中國少數買進、市面平定、大條銀近期已長○六二五、計爲二十六辨士三七五、(合英滙二先令七辨士二五)遠期亦長○六二五、計二十六辨士三七五、美銀價反減一二五、爲五角七分半、英對美小去三十二分之五、計四元八角八分○三一二五、美對英降二五、計四元八角七分八七五、日英加○六二五、計一先令十一辨士二五、日美加○六二五、計四十六元六角八七五、倫敦先令仍爲二先令七辨士六二五、常日神戶滙兌因逢日本節期休業、故無電訊、

⊙金市繼續疲頹

昨大條銀近期已長○六二五、計爲廿六辨士四三七五、遠期長○六二五、計爲廿六辨士三七五、美銀價減一二五、爲五角七分半、標金市况雖稍疲頹、早市略加幾錢、毛盤則屬落一兩○、因日滙趨低、銀價雖縮、大條則長、滙兌徵入、不爲所動、英滙揭後、仍然軟弱、午時復加兩許、下午初平、繼降一兩○、已跌進六十兩關內、收市比諸上日、計跌一兩七錢、外滙趨勢均鬆、華商交易寥寥、殊因套頭不甚對算、市場上買賣平淡、進出不一、人心似疲、二月份開盤三百六十一兩、已加二錢、時又加一錢、後因日金已降、銀行售價七三八一二五、九點廿餘分跌至五十九兩八錢、英金揭曉時爲六十兩○二錢、掛價日金又加一二五、計七十四兩三七五、遂加爲六十兩○四錢、但銀行交易之價益形疲落、三月份日金還價七三六八七五、賣出七三七五、故已減去一兩、十點左右僅爲五十九兩三錢、移時朝鮮買三月份日金七三八一二五、正金隨後售出五月份七四、又吸進英金五月期二先令七辨士三一二五、至十一點一刻爲六十兩○三錢、越二十餘分鐘忽又小至五十九兩七錢、乃日金似又回低、午刻開起數錢、收爲六十兩○二錢、下午開盤價同、時小去二錢、聞孟買來電已加大二盎斯、至二點三刻正金售出三月份日金七三八一二五、三點以後突又創去一兩、爲五十九兩三錢、而日金住友售出三月份七三八一二五、繼可購七三七五、重回至上午最小之價、檯面上賣戶略衆、人心遂向下游、嗣後尚屬平和、至後滙市平定、英金由泰康潤金號售與銀行二先令七辨士三一二五、故加上三四錢、爲五十九兩七錢、至四點三十分收市、爲五十九兩、較四日計減去一兩七錢、一日間最大價三百六十一兩一錢、最小價三百五十九兩、計有二兩一錢上落、祭賬一二月份三百六十兩、補水上午三百六十兩、下午五十九兩、物品早開三百六十一兩四錢、午收六十兩○一錢、下午開市六十兩○二錢、收市五十九兩○五云、

姚佐賴
新法洗射白濁

白濁乃花柳病初步若不速治則變橫魚口下疳血淋腰痛潰爛苦不堪言本醫生具十餘年經驗有特於此特研羅各國最新白濁儀器新法洗射藥水功力能將尿道毒菌盡行補滅保無痛苦又特製各藥悉從本治理十年八不復發曾多方醫治不愈者均能藥到病除

診所上海三馬路大舞臺對面
▲姚佐賴醫生謹啟

⊙紗市鎮定

▲現紗　昨日(星期四)現紗客星銷路尚不大衰、益以滬市轉良、故市面又轉定勢、惟各客消息、目前恐不大宗收買之勢、而棉亦少上漲之能力、市面趨勢難望發展、昨日沙市幫進三百包、牛莊幫進二百包、江西幫進一百包、長沙內地廣東寧波野雞天津漢口爲湖汕頭煙台等幫共四百餘包、合計一千餘包、同行交易一百包、賣價平平、各列市價如下、

支數	牌名	價	包數
十支	雙獅	一二七三五	
又	帆船	一三六五〇	
十二支	人鐘	一九五〇	小包
三十二支	雙鳳	一八〇〇	
三十支	白鳳	二三八〇	
六支	新雙象	一五〇〇	
又	日光	一三五〇	
十六支	新人鐘	一五〇〇	
又	新爭多	一五〇〇	
又	豐年	一五五〇	
又	大發	一五五〇	
又	仙桃	一五五〇〇	
又	鴻喜	一五〇	二月
又	金城	一五四〇	
又	金貨	一五五七〇	
又	紅雙馬	一五七五〇	二月
二十支	雙馬	一六〇〇	三月
又	立馬	一六一七五	三月
又	地球	一六二〇	
又	雙台	一五九〇	小包
又	五福	一四五〇〇	
又	豐年	一五〇〇	無派司
又	仙桃	一五五〇〇	

▲期紗　紗布交易所十六支人鐘標準晨初開盤、因美棉無大跌之朕兆、獲利者紛紛耑補、來勢殊佳、旋以其他消息不利、新買戶缺而轉疲、午後形勢則呈小疲之狀、人心萎靡、結果近遠遠疲、共成交四千五百五十包、茲將前上收盤行情、較如下、

月期	前收	後收
一月期	一四九・○	一五二○
二月期	一四九・六	一五二○
三月期	一五○・○	一五三・○
四月期	一五○・二	一五三・三
五月期	一五一・○	一五三・○
六月期	一五一・二	一五三・○

⊙棉市漸趨平穩

昨(五日)紐約棉市始以曹方壓迫而跌、但後以同業買進及空頭補進而漲、計各月期價大起廿二至廿八個磅音、現貨大廿個磅音、利物浦棉市三月期小・二三辨士、十月期小・二五辨士、現貨小・一二辨士、孟買棉市初隨紐約而跌、後以空頭買出益疲、計平賠爾小八羅比、奧姆辣小七羅比、勃洛去小九羅比、大阪棉市休業、本埠棉市以美棉回漲、人心較形穩固、紗布交易所漢標各日期不過五分至一毫五分之上落、共成交二萬一千一百担、茲將各月期價列下、

月期	價
一月期	三四・七五不動
二月期	三五・二五大・一五
三月期	三五・○大・○五
四月期	三五・五、大・○○五
五月期	三五・五小・○五
六月期	三五・八○不動

現貨交易大致亦見平淡、到貨計通州花二千二百包、餘姚花二千四百包、南市出數二萬斤、北市一萬斤千包、收價同新、茲將開出各花列下、

花名	價	數量	行名
陝西花	三五・二五	一○○包	三泰紗廠進
又	三四・七五	二○○包	東棉行進
安慶花	三一・五五	六○包	永豐進
通州花	三五・○○	二○○包	又進
又	三四・六○	一○○包	又進
又	三四・八○	一○○包	永昌進
又	三四・六○	一○○包	又進
又	三四・四○	一○○包	又

商情一覽

金融

⊙國外滙票

一月五日(星期四)市

項目	價
上海滙倫敦(申規一兩計算)銀行電滙	二先令七辨士
銀行即期	二先令七辨士○六二五
銀行四月	二先令七辨士二五
銀行買進	二先令七辨士三一二五
四月期滙	二先令九辨士
四月期電滙	二先令九辨士一二五
六月定期	二先令九辨士三一二五
上海滙法國(申規百兩計算)銀行電滙	一千六百○○佛郎
四個月期	一千六百七十五佛郎
上海滙紐約(申規百兩計算)銀行電滙	美金六十三元
四個月期	美金六十六元三七五
上海滙香港(港洋百元合申規)銀行電滙	七十九兩七錢五分
上海滙印度(申規百兩合盧比)銀行電滙	一百七十一羅比
上海滙爪哇(申規百兩合盾)	一百五十五盾
上海滙新加坡(新洋百元合申規)銀行電滙	九十一兩五錢
上海滙東京(日洋百元合申規)銀行電滙	七十四兩三七五
上海滙至漢堡(申規百兩計算)銀行電滙	二百六十四馬克

⊙各國幣價

錢市公會開外幣五點鐘前市價

幣名	單位	價
盧卜	一千元新	買三兩二錢五分
盧卜	每萬枚	賣三兩七錢五分
盧卜	五百元老	賣五兩二錢五分
盧卜	每萬枚	賣六兩二錢五分
盧卜	五十元	買九兩五
盧卜	念五元	賣十一兩
盧卜	二百五十	買二兩
盧卜	元票每萬	賣二兩五錢
法郎票	每元	買八分二釐
馬克	每元	賣八分四釐半
新加坡票	每元	買一元二角半
香港鈔票	每元	賣一元二角
東京老頭票	每元	買一元○七分
花旗票	每元	賣一元○八分
英金票	每磅	買一角九分
仿單票	每元	賣一元
美金四開	每個	[illegible]
美金四開	每個	[illegible]
坎拿大票	每元	[illegible]
印度票	每羅比	[illegible]
菲律濱票	每元	[illegible]

⊙國內滙分

▲銀行公會報告各省匯市

地名	銀名	價
北京	公砝	一○○五・○元
天津	行化	一○六八・○元
北名	洋平	九七六・○元
天津	公砝	九七九・五
成都	九七平	一○一○・○
長沙	名錠	[illegible]
廣州	毫洋	[illegible]
鎮江	二七寶	[illegible]
重慶	九七平	[illegible]
南京	曹平	[illegible]
杭州	洋例	[illegible]
本埠	規元	[illegible]

⊙金市

項目	價
現貨標金每條	三百六十兩
足赤條金	三百八十七兩
沙金	三百八十七兩
英美日	銀市電[illegible]
花旗銀	五角七分半
英匯	四元八角[illegible]
英美匯	一先令十一辨士二之一

食品

⊙銀洋錢市

品名	早市開出行情	午市開出行情
國幣	七錢二分四厘	七錢二分三厘七五
江南小洋	六錢二分○三	六錢二分六厘
廣東小洋	六錢二分五	六錢二分
銅元拆	一錢五分	一錢
衣牌	三百六十三千	三百六十二千
角子	二千六百廿八文	二千六百廿七文
貼水	二十七文	二十六文
小洋	每角三十五文	每角三十五文

項目	兩錢分
二月期標金 開盤	三六一・二○
最高	三六一・一○
最小	三五九・三○
收盤	三六○・○○
補水	三六○・○○
二月期標金 開盤	三六○・二○
最高	三六○・四○
最小	三五九・○○
收盤	三五九・○○
午後補水標金	三五九・○○

(倫敦銀市電報)大條銀近期　廿六辨士四三七五、遠期　廿六辨士三七五
美匯　四元八角七分八七五、倫敦　二先令七辨士六二五
名家大同行飾金掛牌(每兩)價洋五十六元、天宇始赤(每兩)價洋五十七元五分、又一元七角五分

⊙滬南米市

昨日滬南各米市價如下　每石

品名	價
河下頂特白粳	十一元五角
又松江頭粳	十元○二角
又黎里白粳	九元一角
又常高變元	十元○三角
又同里白粳	十一元四角
又南港陰元	十元○一角
又陳嘉白粳	九元六角
又普通白粳	十元○二角
又同里羊尖	九元七角
又平望杜尖	九元八角
又北尺白粳	九元八角

⊙滬北米市

貨名	價
▲石門白米	十二元
又	十一元
又	十元
又	十元
又	九元
又	[illegible]

閘北米業公議米價　每石以二百磅淨米標準(滬北米市)

品名	價
機白元米	十二元
特號新粳	十一元六角
特號新粳	十一元二角
頭號新粳	十一元
二號新粳	十元○六角
三號新米	十元四角
二號新米	十元
三號新米	九元六角

交易所市况

⊙上海華商紗布交易所

陽曆一月五號　星期四

手十六支棉紗人鐘標準

月期	盤	前市	後市
一月	二盤	一四九・一	一四九・九
二月	開盤	一四九・九	一四九・八
	二盤	一四九・九	
	三盤	一四九・八	一四九・六
	收盤	一四九・七	一五一・三
三月	開盤	一五一・八	一五一・二
	二盤	一五一・五	一五一・二
	三盤	一五一・五	一五一・三
	收盤	一五二・二	一五一・一
四月	開盤	一五二・七	一五一・五
	二盤	一五二・四	一五二・○
	三盤	一五二・五	一五二・二
	收盤	一五二・二	一五二・○
五月	開盤	一五三・一	一五三・九
	二盤	一五三・○	一五二・六
	三盤	一五二・○	一五二・七
	收盤	一五二・八	一五二・五
六月	開盤	一五二・七	一五二・五
	二盤	一五三・四	
	三盤	一五三・五	
	收盤		一五三・一

棉花漢口細絨標準 前市上午價 後市

月期	盤	前市	後市
一月	開盤	三四・九○	三四・七五
	二盤	三四・八五	三四・七五
	三盤	三四・八○	三四・八○
	收盤	三四・八五	三四・七五
二月	開盤	三五・二○	三五・一五
	二盤	三五・二五	三五・二五
	三盤	三五・一五	三五・二五
	收盤	三五・二五	三五・三五
三月	開盤	三五・二五	三五・四○
	二盤	三五・四五	三五・四○
	三盤	三五・三○	三五・四五
	收盤	三五・四五	三五・五○
四月	開盤	三五・四五	三五・五○
	二盤	三五・五○	[illegible]
	三盤	三五・五○	[illegible]
	收盤	三五・五五	[illegible]
五月	開盤	三五・五五	三五・五五
	二盤	三五・六○	三五・五五
	三盤	三五・六○	三五・七○
	收盤	三五・六○	三五・六○
六月	開盤	三五・六○	三五・七五
	二盤	三五・六○	三五・五○
	三盤	三五・九○	三五・九五
	收盤	三五・九五	三五・八○
本所	收盤		四一・○○

⊙上海證券物品交易所

陽曆一月五日　星期四

順手十六支(歡喜標準)　前市　後市

月期	盤	前市	後市
一月	開盤	一四九・四	一四八・八
	二盤	一四九・三	一四八・七
	三盤	一四九・三	一四八・六
	收盤	一四九・一	一四八・六
二月	開盤	一四九・二	一四九・五
	二盤	一五○・九	一四九・五
	三盤	一四九・七	一四九・五
	收盤	一四九・八	一四九・五
三月	開盤	一五一・五	一五○・九
	二盤	一五一・二	一五一・一
	三盤	一五一・三	一五一・一
	收盤	一五一・三	一五二・○
四月	開盤	一五二・五	一五二・○
	二盤	一五二・三	一五二・○
	三盤	一五二・四	一五二・○
	收盤	一五二・四	一五二・一
五月	開盤	一五三・二	一五三・八
	二盤	一五三・三	一五三・九
	三盤	一五三・一	一五三・九
	收盤	一五三・九	一五三・九
六月	開盤	一五三・七	一五三・四
	二盤	一五三・八	一五三・五
	三盤	一五三・六	一五三・五
	收盤	[illegible]	一五三・五
順手十六支棉紗(雲鶴標準)二月	三盤		一四九・七
三月	三盤		一五一・○

⊙上海麵粉交易所

陰曆十二月十三日　星期四

上午市價　兩錢分

月期	盤	價
十二月期標準	開盤	二・四二五
又	二盤	二・四二五
又	收盤	二・三二○
正月期標準	開盤	二・二二五
又	二盤	二・三一五
又	收盤	二・二五五
二月期標準	開盤	二・三七○
又	二盤	二・二二○
又	收盤	二・二二五
閏二月標準	開盤	未開
又	收盤	二・三五○
三月份標準	開盤	二・三七五
又	二盤	二・三七五
又	收盤	二・三七五

上午成交粉五萬三千包

月期	盤	價
十二月期標準	開盤	二・二四○
又	二盤	二・二三○
又	三盤	二・二三七
又	四盤	二・二三五
又	五盤	二・二三五
又	收盤	二・二三五
正月期標準	開盤	二・二三○
又	二盤	二・二三五
又	三盤	二・二三○
又	四盤	二・二三五
又	五盤	二・二三○
又	收盤	二・二三五
二月期標準	開盤	二・二三五
又	二盤	二・二三二
又	三盤	二・二三七
又	四盤	二・二三五
又	五盤	二・二三七
又	收盤	二・二三二
閏二月	開盤	二・二三五
又	收盤	二・二三○
三月份標準	開盤	二・二三二
又	收盤	二・二三二

下午市價　成交粉七萬八千包

棉花漢口細絨標準　前後市共成交棉花一萬六千九百担、棉紗五百○○包

月期	盤	前市	後市
一月	開盤	三四・七五	三四・七五
	二盤	三四・七五	三四・七五
	三盤	三四・八○	三四・七五
	收盤	三四・七五	三四・七五
二月	開盤	三五・二○	三五・一○
	二盤	三五・二五	三五・一五
	三盤	三五・一五	三五・一五
	收盤	三五・二○	三五・一五
三月	開盤	三五・四○	三五・四○
	二盤	三五・四五	三五・四五
	三盤	三五・五○	三五・四五
	收盤	三五・六○	三五・五○
四月	開盤	三五・五五	三五・五五
	二盤	三五・六○	三五・七五
	三盤	三五・六○	三五・七五
	收盤	三五・八○	三五・七五
五月	開盤	三五・八○	三五・七五
	二盤	三五・八○	三五・八五
	三盤	三五・九五	三五・八五
	收盤	三五・九五	三五・九五
六月	開盤	三五・九五	三五・九○
	收盤	三五・九五	三五・八五

⊙上海華商證券交易所

陽曆一月五日　星期四

種類	月期	價
▲現貨市價開盤　整理六釐		五十六元一五
償還八釐		二十五元
▲期貨開盤　七年長期	一月期	六十四元三角
又	二月期	六十四元七角
又	一月期	六十五元
又	二月期	六十六元八角
整理六釐	一月期	五十六元九角
又	二月期	五十六元八角
又	又	五十七元七角五

⊙蘇州金

品名	價
上足赤 每兩	五十八元
足紋赤	五十七元七角五分

⊙蘇州錢市

品名	價
龍洋	六錢八分一釐
規元	九百四十兩
角子	五錢九分
銅元	二千七百十一文
申莊	五錢
鈔票	一五錢五分

⊙無錫金市

品名	價
赤金 每兩	五十六元半
足金	五十二元半

⊙無錫錢市

品名	價
補水進	六錢八分七五
補水出	七錢七分二五
規元進	七錢二分七
規元出	七錢二分五
銀元進	二千一百九十文
銀元出	二千一百九十文
小洋進	八七三
小洋出	八七七
小洋合	一千一百四十文
小洋每角	二百三十八文

⊙無錫米市

品名	價
新粳	八・七○○
籼粳	七・七○○
白元	八・五○○
子	四・九○○
現大子	七・五○○
造粳	八・九○○
客羊	六・九五○
新粳	八・九○○
羊籼	四・七○○
子粳	七・二○○
粳	九・五○○
機白粳	八・○○○
埠和稻	四・九○○
鹽白元	七・○○○
機客籼	九・○○○
機羊籼	八・○○○
羊籼稻	四・○○○

⊙無錫繭稞

穎州黃豆　七元三角○分

⊙無錫紗市

品名	價
十六支 月鶴	二・二七二○
十四支 雙女	二・二二○
十六支 雙魚	二・二○
十四支 雙魚	二・一八○
十六支 雙女	二・一八○
十六支 仙女	二・一二
十六支 仙鶴	二・二二
十四支 人鐘	二・二二
十六支 人鐘	二・二二
十四支 團鶴	二・二二
十四支 團鶴	二・二○

大青豆　三・七○○
赤黃豆　三・六○○
客小麥　四・一九・六
鑽小麥　七・三・一○○

⊙現貨麵粉

品名	每袋
紅兵船	二兩一錢四分
綠兵船	二兩一錢四分
紅寶星	二兩○六分
綠寶星	二兩○六分
紅山鹿	二兩一錢○五分
綠山鹿	二兩一錢四分
紅雙馬	二兩○六分
綠雙馬	二兩○六分
紅三星	二兩一錢四分
綠三星	二兩○六分
紅參根	二兩一錢○五分
綠參根	二兩○六分
紅天字	二兩一錢三分
綠天字	二兩一錢三分

⊙滬杭甬鐵路行車時刻表

▲滬杭段

下行　上海北站開

▲上午八點十五分(特別快車)
▲上午九點三十五分(慢車)
▲下午一點三十五分(快車)
▲下午三點卅五分(滬杭直達列車)

上海南站開

▲上午八點四十五分(特別快車)
▲上午九點三十分(慢車)
▲下午一點三十分(快車)
▲下午四點四十分(滬杭直達列車)

上行　杭州閘口站開

▲上午七點四十五分(特別快車)
▲上午九點十分(慢車)
▲下午十二點二十分(慢車)
▲下午二點○七分(快車)

杭州站開

▲上午九點十八分(滬杭直達列車)
▲下午十二點二十分(慢車)
▲下午五點○八分(快車)

脚患腫痛

用散補醫治有奇特效驗

脚因行路太多以致坼裂起泡或腫痛即用散如補立可治愈生雞眼或起硬繭亦可使之柔軟最好每夜將脚洗淨即以此藥敷搽則永遠可絕後患矣

各大藥房均有出售　總經理上海四川路德康洋行

必須照此樣盒購用

船期

▲寧波班

船名	日期	公司
新寧紹	一月六日	招商
寧波	一月七日	太古
新江天	一月六日	寧紹

▲長江班

船名	日期	公司
江和	一月六日	怡和
洞庭	一月七日	太古
平和	一月七日	怡和
江順	一月七日	招商
黃浦	一月九日	太古

▲出口輪船報告

船名	往	公司
新江天	由寧波	招商
甯紹	由寧波	寧紹
鄱陽	由溫州	太古
隆和	由香港	怡和
江華	由青島	太古
寶興	由長江	怡和
寶靖	由長江	太古
寶紹	由烟台	寶興

外洋輪船報告

船名	往	日期	公司
永寧	定海石浦海門	一月七日	永安
大有	穿山定海	一月十五日	大通
新寶華	通州揚州	一月十日	平安
大慶	廈門香港廣東	一月六日	大達
南昌	汕頭香港廣東	一月十一日	太古
威生	大連	一月六日	怡和
明生	溫州	一月六日	怡和
海晏	福州	一月六日	招商
萬象	青島	一月七日	招商
四川	天津	一月十日	太古

船名	往	日期	公司
安徽	汕頭	一月六日	法郵
安特雷	馬賽	一月十七日	法郵
格蘭特總統	舊金山	一月六日	大來
麥金萊總統	西雅圖	一月廿四日	大來
約翰斯布號	倫敦	一月十四日	美郵
克里夫蘭號	印度	一月十三日	大英
秋飛加林號	德國	一月廿二日	美最時
沙白倫	德國	一月九日	亨寶
芝寨洛司	爪哇	一月十六日	渣華
孟洛號	世界	一月十一日	大來
廖里號	意國	一月六日	意郵
俄國皇后	坎拿大	一月七日	昌興
亞洲皇后	坎拿大	一月念日	昌興
大連丸	青島大連	一月九日	大連汽船
長崎丸	長崎神戶	一月六日上午九時開	日郵
上海丸	長崎神戶	一月十日上午九時開	日郵